

**FUNDACIÓ INSTITUT DE RECERCA CONTRA**  
**LA LEUCÈMIA JOSEP CARRERAS**

Comptes Anuals i Informe d'Auditoria

31 de Desembre de 2014

AUDITING  
auditoria • consultoria

## INFORME D'AUDITORIA INDEPENDENT DE COMPTES ANUALS ABREUJATS

### Al Patronat de la "FUNDACIÓ INSTITUT DE RECERCA CONTRA LA LEUCÈMIA JOSEP CARRERAS"

Hem auditat els comptes anuals abreujats adjunts de l'entitat "FUNDACIÓ INSTITUT DE RECERCA CONTRA LA LEUCÈMIA JOSEP CARRERAS" que comprenen el balanç abreujat a 31 de desembre de 2014, el compte de pèrdues i guanys abreujat, l'estat de canvis en el patrimoni net i la memòria abreujada corresponents a l'exercici finalitzat en aquesta data.

#### *Responsabilitat del Patronat executiu en relació amb els comptes anuals*

El Patronat executiu de la Fundació és responsable de formular els comptes anuals abreujats adjunts, de forma que expressin la imatge fidel del patrimoni, de la situació financera i dels resultats de l'entitat "FUNDACIÓ INSTITUT DE RECERCA CONTRA LA LEUCÈMIA JOSEP CARRERAS" de conformitat amb el marc normatiu d'informació financera aplicable a l'entitat a Espanya, que s'identifica en la nota 2.1 de la memòria adjunta, i del control intern que considerin necessari per a permetre la preparació de comptes anuals lliures d'incorrecció material, deguda a frau o error.

#### *Responsabilitat de l'auditor*

La nostra responsabilitat és expressar una opinió sobre els comptes anuals abreujats adjunts basada en la nostra auditoria. Hem dut a terme la nostra auditoria de conformitat amb la normativa reguladora de l'auditoria de comptes vigent a Espanya. Aquesta normativa exigeix que complim els requeriments d'ètica, així com que planifiquem i executem l'auditoria a fi d'obtenir una seguretat raonable que els comptes anuals estan lliures d'incorreccions materials.

Una auditoria requereix l'aplicació de procediments per a obtenir evidència d'auditoria sobre els imports i la informació revelada en els comptes anuals. Els procediments seleccionats depenen del judici de l'auditor, inclosa la valoració dels riscos d'incorrecció material en els comptes anuals, deguda a frau o error. En efectuar aquestes valoracions del risc, l'auditor té en compte el control intern rellevant per a la formulació per part de l'entitat dels comptes anuals, a fi de dissenyar els procediments d'auditoria que siguin adequats en funció de les circumstàncies, i no amb la finalitat d'expressar una opinió sobre l'eficàcia del control intern de l'entitat. Una auditoria també inclou l'avaluació de l'adequació de les polítiques comptables aplicades i de la raonabilitat de les estimacions comptables realitzades per la direcció, així com l'avaluació de la presentació dels comptes anuals presos en el seu conjunt.

Considerem que l'evidència d'auditoria que hem obtingut proporciona una base suficient i adequada per a la nostra opinió d'auditoria.



**Opinió**

Segons la nostra opinió, els comptes anuals abreujats adjunts expressen, en tots els aspectes significatius, la imatge fidel del patrimoni i de la situació financera de l'entitat "FUNDACIÓ INSTITUT DE RECERCA CONTRA LA LEUCÈMIA JOSEP CARRERAS" a 31 de desembre de 2014, així com dels seus resultats corresponents a l'exercici anual finalitzat en aquesta data, de conformitat amb el marc normatiu d'informació financera que resulta d'aplicació i, en particular, amb els principis i criteris comptables que hi estiguin continguts.



COL·LEGI  
DE CENSORS JURATS  
DE COMPTES  
DE CATALUNYA

Membre exercent:

**AUDITING, S.L.**

Any **2015** Núm. **20/15/02342**  
**CÒPIA GRATUÏTA**

.....  
Informe subjecte a la taxa establerta  
a l'article 44 del text refós de la  
Llei d'auditoria de comptes, aprovat per  
Reial decret legislatiu 1/2011, d'1 de juliol.  
.....

**AUDITING, S.L.**

*[Handwritten signature]*  
**Víctor Manuel Costa Castañeda**  
Barcelona, a 27 d'abril de 2015



## Balanç Abreujat de Situació corresponent a l'exercici anual tancat a 31/12/2014

FUNDACIO INSTITUT DE RECERCA CONTRA LA LEUCÈMIA JOSEP CARRERES

Núm. Registre Fundacions: 2674

	NOTAS	2.014	2.013
<b>A) ACTIU NO CORRENT</b>		<b>6.385.720,72</b>	<b>4.135.233,70</b>
<b>I. Immobilitzat intangible</b>	<b>7</b>	<b>2.197.592,58</b>	<b>2.262.756,67</b>
1. Concessions administratives		1.189.540,00	1.226.617,00
3. Drets sobre béns cedits en ús gratuïtament		974.561,57	995.078,66
4. Altres immobilitzats intangibles		0,00	0,00
5. Acomptes		0,00	0,00
<b>II. Immobilitzat material</b>	<b>5</b>	<b>4.157.148,86</b>	<b>1.841.497,75</b>
1. Terrenys i construccions		0,00	0,00
2. Instal·lacions tècniques, maquinària i utilitatge		1.457.790,69	1.566.758,79
3. Mobiliari i equips per a procés d'informació		32.118,00	47.966,00
4. Altre immobilitzat material		0,00	0,00
5. Immobilitzacions materials en curs i acomptes		2.667.240,17	226.772,96
<b>III. Inversions immobiliàries</b>	<b>6</b>	<b>0,00</b>	<b>0,00</b>
<b>IV. Béns del patrimoni cultural</b>	--	<b>0,00</b>	<b>0,00</b>
<b>V. Inversions en entitats del grup i associades a llarg termini</b>	--	<b>0,00</b>	<b>0,00</b>
1. Instruments de patrimoni		0,00	0,00
2. Crèdits a entitats		0,00	0,00
3. Valors representatius de deute		0,00	0,00
<b>VI. Inversions financeres a llarg termini</b>	<b>9</b>	<b>30.979,28</b>	<b>30.979,28</b>
1. Instruments de patrimoni		0,00	0,00
2. Crèdits a tercers		0,00	0,00
3. Valors representatius de deute		0,00	0,00
4. Altres inversions financeres a llarg termini		30.979,28	30.979,28
<b>B) ACTIU CORRENT</b>		<b>4.297.451,85</b>	<b>2.242.398,23</b>
<b>I. Existències</b>	--	<b>0,00</b>	<b>0,00</b>
<b>II. Usuaris, patrocinadors i deutors d'activitats i altres comptes a cobrar</b>	<b>9.1.4</b>	<b>2.710.437,50</b>	<b>1.595.717,09</b>
1. Usuaris i deutors per vendes i prestació de serveis		331.198,45	297.146,00
2. Deutors, entitats del grup, associades i altres parts vinculades		0,00	0,00
3. Patrocinadors		0,00	0,00
4. Altres deutors		56,83	0,00
5. Personal		5.400,00	5.400,00
6. Actius per impost corrent		0,00	0,00
7. Altres crèdits amb les Administracions Públiques		2.373.782,22	1.293.171,09
8. Fundadors i socis per desemborsaments pendents		0,00	0,00
<b>III. Inversions en entitats del grup i associades a curt termini</b>	--	<b>0,00</b>	<b>0,00</b>
1. Instruments de patrimoni		0,00	0,00
2. Crèdits a entitats		0,00	0,00
3. Valors representatius de deute		0,00	0,00
4. Altres actius financers		0,00	0,00
<b>V. Inversions financeres a curt termini</b>	--	<b>0,00</b>	<b>0,00</b>
1. Instruments de patrimoni		0,00	0,00
2. Crèdits a tercers		0,00	0,00
3. Valors representatius de deute		0,00	0,00
4. Altres actius financers		0,00	0,00
<b>VI. Periodificacions a curt termini</b>	--	<b>20.020,35</b>	<b>1.687,27</b>
<b>VII. Efectiu i altres actius líquids equivalents</b>	--	<b>1.566.994,00</b>	<b>644.993,87</b>
1. Tresoreria		1.566.994,00	644.993,87
2. Altres actius líquids equivalents		0,00	0,00
<b>TOTAL ACTIU (A+B)</b>		<b>10.683.172,57</b>	<b>6.377.631,93</b>

## Balànç Abreujat de Situació corresponent a l'exercici anual tancat a 31/12/2014

FUNDACIÓ INSTITUT DE RECERCA CONTRA LA LEUCÈMIA JOSEP CARRERES

Núm. Registre Fundacions: 2674

	NOTAS	2.014	2.013
<b>A) PATRIMONI NET</b>		<b>4.703.682,48</b>	<b>2.130.941,60</b>
<b>A-1) Fons propis</b>	<b>12</b>	<b>3.565.944,75</b>	<b>857.188,17</b>
I. Fons dotacionals o fons socials		4.043.656,50	986.342,90
1. Fons dotacionals o fons socials		4.043.656,50	986.342,90
2. Fons dotacionals o fons socials pendents de desemborsar		0,00	0,00
II. Fons especials		0,00	0,00
III. Excedents d'exercicis anteriors		-129.154,73	1.506,76
1. Romanent		1.506,76	10.262,19
2. Excedents negatius d'exercicis anteriors		-130.661,49	-8.755,43
IV. Excedents pendents d'aplicació en activitats estatutàries		0,00	0,00
V. Excedent de l'exercici (positiu o negatiu)		-348.557,02	-130.661,49
VI. Aportacions per a compensar pèrdues		0,00	0,00
<b>A-2) Subvencions, donacions i llegats rebuts i altres ajustaments</b>	<b>20</b>	<b>1.137.737,73</b>	<b>1.273.753,43</b>
1. Subvencions oficials de capital		0,00	0,00
2. Donacions i llegats de capital		1.008.431,57	995.078,66
3. Altres subvencions, donacions i llegats		129.306,16	278.674,77
4. Ingressos fiscals a distribuir		0,00	0,00
<b>B) PASSIU NO CORRENT</b>		<b>1.714.688,37</b>	<b>1.279.765,13</b>
I. Provisions a llarg termini	--	0,00	0,00
II. Deutes a llarg termini	9.1.1	1.714.688,37	1.279.765,13
1. Deutes amb entitats de crèdit		0,00	0,00
3. Altres deutes a llarg termini		1.714.688,37	1.279.765,13
III. Deutes amb entitats del grup i associades a llarg termini	--	0,00	0,00
IV. Passius per impost diferit	--	0,00	0,00
V. Periodificacions a llarg termini	--	0,00	0,00
<b>C) PASSIU CORRENT</b>		<b>4.264.801,72</b>	<b>2.966.925,20</b>
I. Provisions a curt termini	--	0,00	0,00
II. Deutes a curt termini	9.1.1	3.392.153,46	1.109.012,32
1. Deutes amb entitats de crèdit		5.090,30	3.808,33
III. Deutes amb entitats del grup i associades a curt termini	--	56.597,77	9.913,13
IV. Creditors per activitats i altres comptes a pagar	9.1.1	250.807,79	1.394.548,90
1. Proveïdors		87.254,34	1.172.509,80
2. Creditors varis		80.309,18	168.969,06
3. Personal (remuneracions pendents de pagament)		10.827,47	0,00
4. Passius per impost corrent i altres deutes amb Administr. Públiques		72.416,80	53.070,04
5. Acomptes d'usuaris		0,00	0,00
V. Periodificacions a curt termini		565.242,70	453.450,85
<b>TOTAL PATRIMONI NET I PASSIU (A+B+C)</b>		<b>10.683.172,57</b>	<b>6.377.631,93</b>





Compte de Pèrdues i Guanys abreujada corresponent a l'exercici anual tancat a 31/12/2014

FUNDACIO INSTITUT DE RECERCA CONTRA LA LEUCÈMIA JOSEP CARRERES

Núm. Registre Fundacions: 2674

	NOTAS	2.014	2.013
<b>A) OPERACIONES CONTINUADAS</b>			
<b>1. Ingressos per les activitats</b>		1.875.004,95	1.159.986,81
a) Vendes i prestacions de serveis		381.240,32	101.887,79
b) Ingressos rebuts amb caràcter periòdic		0,00	0,00
c) Ingressos de promocions, patrocinadors i col.laboradors		0,00	0,00
d) Subvencions oficials a les activitats		1.234.009,72	791.874,77
e) Donacions i altres ingressos per activitats		0,00	0,00
f) Altres subvencions, donacions i llegats incorporats al resultat de l'exercici		259.754,91	266.224,25
g) Reintegrant de subvencions, donacions i llegats rebuts		0,00	0,00
<b>2. Ajuts concedits i altres despeses</b>		0,00	0,00
a) Ajuts concedits		0,00	0,00
b) Despeses col.laborac i per exercici del càrrec de membre de l'òrgan de govern		0,00	0,00
<b>3. Variació d'existències de productes acabats i en curs de fabricació</b>		0,00	0,00
<b>4. Treballs realitzats per la entitat per el seu actiu</b>		0,00	59.506,29
<b>5. Aprovisionaments</b>	14.3	-504.271,90	-266.434,80
a) Consums i deteriorament d'existències		-371.547,69	-183.673,61
b) Treballs realitzats per altres entitats		-132.724,21	-82.761,19
<b>6. Altres Ingressos de les activitats</b>		7.914,76	0,00
a) Ingressos per arrendaments		0,00	0,00
b) Altres ingressos accessoris i altres de gestió corrent		7.914,76	0,00
<b>7. Despeses de personal</b>		-1.050.398,36	-602.196,17
a) Sous , salaris i assimilats		-813.338,79	-469.922,28
b) Càrregues socials		-237.059,57	-132.273,89
c) Provisions		0,00	0,00
<b>8. Altres despeses d'explotació</b>		-321.616,66	-323.289,77
a) Serveis exteriors		-320.066,66	-272.536,62
a1) Investigació i desenvolupament		0,00	0,00
a2) Arrendaments i cànons	8	0,00	-560,00
a3) Reparacions i conservació		-44.924,35	-17.862,52
a4) Serveis professionals independents		-179.634,44	-168.718,42
a5) Transports		-700,00	-295,00
a6) Primes d'assegurances		-1.637,81	-637,12
a7) Serveis bancaris		-1.748,28	-1.486,90
a8) Publicitat, propaganda i relacions públiques		-3.359,77	-1.061,09
a9) Subministraments		-12.491,37	-5.252,10
a10) Altres serveis		-75.570,64	-76.663,47
b) Tributs		-50,00	-3,15
c) Pèrdues, deteriorament i variació de provisions per operacions de les activitats		0,00	0,00
d) Altres despeses de gestió corrent		-1.500,00	-50.750,00
<b>9. Amortització de l'immobilitzat</b>	5 - 7	-379.652,53	-170.851,99
<b>10. Subvencions, donacions i llegats traspassats al resultat</b>	20	31.095,51	20.841,74
<b>11. Excès de provisions</b>		0,00	0,00
<b>12. Deteriorament i resultat per alienacions d'immobilitzat</b>		0,00	0,00
a) Deterioraments i pèrdues			
b) Resultats per alienacions i altres			
<b>13. Altres resultats</b>	14.7	1.238,23	249,52
<b>I. RESULTAT D' EXPLOTACIÓ (1+2+3+4+5+6+7+8+9+10+11+12+13)</b>		<b>-340.686,00</b>	<b>-122.188,37</b>
<b>14. Ingressos financers</b>		1.372,75	1.367,51
a) De participacions en instruments de patrimoni		0,00	0,00
a1) En entitats del grup i associades		0,00	0,00
a2) En tercers		0,00	0,00
b) De valors negociables i altres instruments financers		1.372,75	1.367,51
b1) En entitats del grup i associades		0,00	0,00
b2) En tercers		1.372,75	1.367,51
<b>15. Despeses financeres</b>		-9.598,69	-4.906,54
a) Per deutes amb entitats del grup i associades		0,00	0,00
b) Per deutes amb tercers		-9.598,69	-4.906,54
c) Per actualització de provisions		0,00	0,00
<b>16. Variació de valor raonable en instruments financers</b>		0,00	0,00
a) Cartera de negociació i altres		0,00	0,00
b) Imputació al resultat de l'exercici per actius financers disponibles per a la venda		0,00	0,00
<b>17. Diferències de canvi</b>	9.1.2 / 11	354,92	-504,09
<b>18. Deteriorament i resultat per alienacions d'instruments financers</b>		0,00	0,00
a) Deterioraments i pèrdues		0,00	0,00
b) Resultats per alienacions i altres		0,00	0,00
<b>II. RESULTAT FINANCER(14+15+16+17+18)</b>		<b>-7.871,02</b>	<b>-4.043,12</b>
<b>III. RESULTAT ABANS D'IMPOSTOS ( I+II)</b>	3	<b>-348.557,02</b>	<b>-126.231,49</b>
<b>19. Impostos sobre beneficis</b>	13.1	0,00	0,00
<b>IV. RESULTAT DE L'EXERCICI ( III+19)</b>	3	<b>-348.557,02</b>	<b>-126.231,49</b>





## A) Estat d'Ingressos i Despeses reconegudes

<u>Concepte</u>	<u>2014</u>	<u>2013</u>
<b>A) Resultat del compte de resultats</b>	-348.557,02	-130.661,49
<b>Ingressos i Despeses imputats directament en el patrimoni net</b>		
<b>I. Per valoració d'instruments financers</b>	0,00	0,00
1. Actius financers mantinguts per a la venda		
2. Altres Ingressos/despeses		
<b>II. Per cobertures de fluxos d'efectiu</b>		
<b>III. Subvencions, donacions i llegats rebuts</b>	1.526.355,47	1.085.302,21
<b>IV. Per guanys i pèrdues actuàrials i altres ajustaments</b>		
<b>V. Efecte impositiu</b>		
<b>VI. Actius no corrents i passius vinculats, mantinguts per a la venda</b>		
<b>B) Total ingressos i despeses imputats directament en el patrimoni net (I+II+III+IV)</b>	<b>1.526.355,47</b>	<b>1.085.302,21</b>
<b>Transferències al compte de resultats</b>		
<b>VII. Per valoració d'instruments financers</b>		
1. Actius financers disponibles per a la venda		
2. Altres ingressos/despeses		
<b>VIII. Per cobertures de fluxos d'efectiu</b>		
<b>IX. Subvencions, donacions y llegats</b>	-1.662.371,17	-1.085.534,10
<b>X. Efecte impositiu</b>		
<b>XI. Actius no corrents i passius vinculats, mantinguts per a la venda</b>		
<b>C) Total transferències a la compte de Pèrdues i Guanys</b>	<b>-1.662.371,17</b>	<b>-1.085.534,10</b>
<b>TOTAL D'INGRESSOS Y DESPESES RECONEGUTS (A+B+C)</b>	<b>-484.572,72</b>	<b>-130.893,38</b>





**B) Estat total de canvis en el patrimoni net**

	Fons Fundacional		Aportacions FUC	Excedents exercicis anteriors	Excedents pendents de destinar a les finalitats estatutàries	Excedent de l'exercici	Aportacions per a compensar pèrdues	Ajustaments per canvis de valor	Subvencions, donacions i llegats rebuts	TOTAL
	Total	Pendents de desemborsar								
<b>A. SALDO FINAL DE L'ANY 2012</b>	60.000,00	0,00	808.427,55	3,64	0,00	1.503,12	0,00	0,00	1.273.985,32	2.143.919,63
I. Ajustaments per canvis de criteri X-1										
II. Ajustaments per errors X-1										
<b>B. SALDO AJUSTAT INICI 2013</b>	60.000,00	0,00	808.427,55	3,64	0,00	1.503,12	0,00	0,00	1.273.985,32	2.143.919,63
I. Total ingressos i despeses reconeguts						-130.893,38				-130.893,38
II. Operacions amb socis o propietaris			117.915,35							117.915,35
1. Augments de fons fundacionals/fons socials/fons especials										
2. (-) Reduccions de fons dotacionals/fons socials/fons especials										
3. Conversió passius financers en patrimoni net (condonació deutes)										
4. Altres aportacions al fons fundacional										
5. Conversió de patrimoni net en passius financers (subvencions reintegrables)			117.915,35							117.915,35
III. Altres variacions del patrimoni net				1.503,12		-1.271,23			-231,89	0,00
<b>C. SALDO FINAL DE L'ANY 2013</b>	60.000,00	0,00	926.342,90	1.506,76	0,00	-130.661,49	0,00	0,00	1.273.753,43	2.130.941,60
I. Ajustaments per canvis de criteri X-1										
II. Ajustaments per errors X-1						0,00				0,00
<b>D. SALDO AJUSTAT INICI 2014</b>	60.000,00	0,00	926.342,90	1.506,76	0,00	-130.661,49	0,00	0,00	1.273.753,43	2.130.941,60
I. Total ingressos i despeses reconeguts						-348.557,02				-348.557,02
II. Operacions amb socis o propietaris			3.057.313,60							3.057.313,60
1. Augments de fons fundacionals/fons socials/fons especials										
2. (-) Reduccions de fons dotacionals/fons socials/fons especials										
3. Conversió passius financers en patrimoni net (condonació deutes)										
4. Altres aportacions al fons fundacional										
5. Conversió de patrimoni net en passius financers (subvencions)			3.057.313,60							3.057.313,60
III. Altres variacions del patrimoni net				-130.661,49		130.661,49			-136.015,70	-136.015,70
<b>E. SALDO FINAL DE L'ANY 2014</b>	60.000,00	0,00	3.983.656,50	-129.154,73	0,00	-348.557,02	0,00	0,00	1.137.737,73	4.703.682,48



5





## MEMÒRIA FUNDACIÓ INSTITUT DE RECERCA CONTRA LA LEUCÈMIA JOSEP CARRERAS

### 1. Activitat de l'entitat

#### 1.1 IDENTIFICACIÓ

##### Antecedents

La **Fundació Institut de Recerca contra la Leucèmia Josep Carreras** (d'ara en endavant l'Institut o l' Institut Josep Carreras), es fruit del protocol d'intencions subscrit, en data 2 d'abril de l'any 2.009, entre l'Administració de la Generalitat de Catalunya i la Fundació Privada Internacional Josep Carreras.

En virtut de l'acord de Govern de la Generalitat de Catalunya de data 23 de novembre de 2.010, publicat al Diari Oficial de la Generalitat de Catalunya número 5775, de data 15 de desembre de 2.010, s'autoritza la creació de la Fundació Pública Institut de Recerca contra la Leucèmia Josep Carreras i s'aprova els seus Estatuts i la quantia de la dotació fundacional a realitzar per l'Administració de la Generalitat de Catalunya.

En data 30 de novembre de 2.010 es va subscriure entre l'Administració de la Generalitat de Catalunya i la Fundació Privada Internacional Josep Carreras el conveni de col·laboració en virtut del qual es regulava la creació i posada en funcionament de la Fundació Pública Institut de Recerca contra la Leucèmia Josep Carreras, establint-se que, a més de les respectives aportacions a la dotació fundacional, l'Administració de la Generalitat de Catalunya i la Fundació Privada Internacional Josep Carreras es comprometien:

- a) L'Administració de la Generalitat de Catalunya a aportar, anualment, els recursos econòmics adequats per al finançament de la posada en marxa i de les despeses estructurals de funcionament ordinari de l'Institut, i això, de forma indefinida, mitjançant contractes programa formalitzats periòdicament o qualsevol altre instrument de vinculació que els substitueixi.
- b) La Fundació Privada Internacional Josep Carreras a aportar les quantitats adequades per la promoció, projecció i construcció de l'edifici on s'emplaçarà el centre de recerca al Campus Germans Tries i Pujol, i per l'adquisició del seu equipament, així com també per la remodelació dels espais necessaris per a l'emplaçament del Campus Clínic, situat en les instal·lacions de l'Hospital Clínic de Barcelona i de la Facultat de Medicina de la Universitat de Barcelona, i l'adquisició del seu equipament, fins un límit en el seu conjunt de catorze milions d'euros. Aportació, aquesta, que es farà efectiva de manera successiva d'acord amb les necessitats financeres de l'Institut, i tindrà la naturalesa de dotació.

Finalment, mitjançant escriptura pública autoritzada pel Notari de Barcelona, el Sr. Pedro Ángel Casado Martín, el dia 30 de novembre de l'any 2.010, amb el número 2.407 del seu protocol, fou atorgada, amb plena subjecció a l'acord de Govern de la Generalitat de Catalunya i al conveni de col·laboració abans esmentats, la carta fundacional de la Fundació Pública Institut de Recerca contra la Leucèmia Josep Carreras, amb les següents participacions per part de cada Fundador:

Generalitat de Catalunya. Departament d'Innovació, Universitat i Empresa	6.000 euros	10,00%
Generalitat de Catalunya. Departament de Salut	6.000 euros	10,00%
Fundació Privada Internacional Josep Carreras	48.000 euros	80,00%





## MEMÒRIA FUNDACIÓ INSTITUT DE RECERCA CONTRA LA LEUCÈMIA JOSEP CARRERAS

L'Institut ha exercit l'opció per acollir-se davant l'Agència Estatal Tributària al règim fiscal previst al Títol II de la Llei 49/2002, de 23 de desembre, amb efectes des de el 30 de novembre de 2010.

### Naturalesa

L'Institut Josep Carreras té la naturalesa jurídica de fundació pública o del sector públic, i això en els termes que resulten de l'article 331-2 del Llibre Tercer del Codi Civil de Catalunya, relatiu a les persones jurídiques, i les seves finalitat s'emmarquen dins l'activitat de l'Administració de la Generalitat de Catalunya en matèria de salut i en matèria de recerca, d'acord amb les competències exclusives que li atribueixen els articles 162.3 i 158.1 de l'Estatut d'Autonomia.

### Activitats

L'Institut Josep Carreras té la finalitat de promoure, desenvolupar, transferir, gestionar i difondre la recerca, el coneixement científic i tecnològic, la docència i la formació en l'àmbit de la biomedicina hematològica d'excel·lència. Amb aquesta finalitat haurà de promoure o estrènyer les relacions i l'intercanvi de coneixements entre els investigadors i els grups de recerca que pertanyen als diversos centres i entitats de l'àmbit biomèdic. Ha d'impulsar la col·laboració amb altres institucions i entitats, prioritzant la realització de projectes conjunts; ha de recaptar fons per a finançar activitats de recerca d'interès dels esmentats centres i entitats de l'àmbit biomèdic; i ha de gestionar els recursos ordenats a la investigació que les diverses institucions i entitats que en formin part li encomanin.

En concret, a fi de dur a terme la finalitat fundacional, l'Institut desenvolupa les següents activitats que, sense ànim exhaustiu, s'enumeren a continuació:

- Identificar i promoure la recerca biomèdica en hemopaties malignes i el desenvolupament de la medicina predictiva i personalitzada.
- Estimular la col·laboració dels investigadors i grups de recerca de l'Institut amb els d'altres institucions i entitats públiques o privades.
- Promoure la més estreta col·laboració entre la recerca clínica, transaccional i bàsica, amb l'objectiu d'obtenir un impacte en la salut en el camp de les hemopaties malignes.
- Promoure, construir i gestionar, centres de recerca biomèdica en hemopaties malignes i, en especial, de la leucèmia.
- Creació d'un entorn idoni per potenciar les activitats d'innovació i de transferència de coneixement i de tecnologia en l'àmbit de la biomedicina aplica a la leucèmia i altres hemopaties malignes.
- La potenciació i coordinació d'un espai de recerca interdisciplinària en biomedicina hematològica, per tal d'esdevenir un referent nacional i internacional.
- L'impuls de totes aquelles accions que permetin millorar l'eficiència de la tasca innovadora i de recerca en el camp de la biomedicina hematològica, tot potenciant la col·laboració amb altres grups de recerca, empreses i institucions.
- L'organització i/o participació en jornades, congressos, seminaris, cursos i mestratges i, en general, en qualsevol mena d'activitats formatives i docents, d'acord amb els requisits establerts en l'ordenament vigent, així com editar i difondre publicacions científiques en l'àrea de la biomedicina hematològica.
- Difondre a la societat els avenços científics en el camp de la biomedicina hematològica.
- Posar a l'abast de les institucions sanitàries els recursos i les capacitats tècniques, científiques i tecnològiques de l'Institut.
- L'impuls i la promoció de la cultura emprenedora dels investigadors en el camp de la biomedicina hematològica mitjançant la creació d'empreses de base tecnològica per a la transferència dels resultats de la recerca, especialment en col·laboració amb les Universitats i d'altres entitats públiques i privades.





INSTITUT DE RECERCA CONTRA  
LA LEUCÈMIA JOSEP CARRERAS  
*Per superar la leucèmia*

## MEMÒRIA FUNDACIÓ INSTITUT DE RECERCA CONTRA LA LEUCÈMIA JOSEP CARRERAS

- Contribuir, mitjançant el perfeccionament tècnic i la innovació, a la millora de la competitivitat de les empreses, detectant les demandes d'innovació i de tecnologia en el camp de la biomedicina hematològica.
- Contribuir, mitjançant la recerca, el perfeccionament tècnic i la innovació en el camp de la biomedicina hematològica, al benestar i la millora dels nivells de salut dels ciutadans i ciutadanes.
- Promoure les activitats d'investigació, desenvolupament i innovació en el camp de la biomedicina hematològica, mitjançant l'obtenció de fons propis o aliens, subvencions, ajuts, beques, donacions o qualsevol altra mena d'aportació, procedents de persones físiques o jurídiques, públiques o privades.
- Concedir beques i ajuts econòmics per a la recerca i contractar personal investigador i de suport a la recerca en el camp de la biomedicina hematològica.
- Prestar serveis de suport a la recerca en interès dels investigadors i grups de recerca i d'empreses o altres entitats públiques o privades que puguin estar-hi interessades.
- Participar en estratègies de coordinació de la recerca en biomedicina i en projectes de recerca multicèntrics i xarxes d'excel·lència d'àmbit català, estatal o internacional.
- Impulsar i promoure la recerca i divulgació relacionades amb l'epidemiologia, el control i la prevenció de la leucèmia i altres hemopaties malignes.
- Participar en el disseny i la implementació de programes especials d'aplicació de noves tècniques de diagnòstic i terapèutiques per a l'abordatge de la leucèmia i altres hemopaties malignes.
- En general, qualsevol altre finalitat relativa a la gestió de serveis i recursos científics, tècnics i econòmics de suport a la recerca, per tal de potenciar una recerca en biomedicina hematològica de qualitat.

D'acord amb el que estableix l'article 331-7.2 del Llibre Tercer del Codi Civil de Catalunya relatiu a les persones jurídiques, a l'escriptura de constitució de l'Institut, abans esmentada, hi figura protocol·litzat el projecte de viabilitat econòmica dels dos primers anys de funcionament de l'Institut i de les activitats previstes.

La Fundació Institut de Recerca contra la Leucèmia Josep Carreras té el seu domicili social al carrer Muntaner número 383, 3er. 2a., a la ciutat de Barcelona.



EE



## MEMÒRIA FUNDACIÓ INSTITUT DE RECERCA CONTRA LA LEUCÈMIA JOSEP CARRERAS

### 1.2 ACTIVITATS DESENVOLUPADES DURANT L'ANY

Les activitats desenvolupades per l'Institut durant l'any 2014 són les següents:

Projectes en Curs	Investigador	Finançador	Import
FIS 006	Francesc Solé	Instituto Carlos III	316.447,77
RED 005 RECTIC	Francesc Solé	Instituto Carlos III	33.925,00
AMG001	Álvaro Urbano	AMGEN	23.000,00
AMG002	Álvaro Urbano	AMGEN	22.000,00
AMG034	Álvaro Urbano	AMGEN	75.844,00
AMG004	Alvaro Urbano	AMGEN	76.000,00
AMG005	Alvaro Urbano	AMGEN	44.383,00
FISH01	Francesc Solé	CELGENE	44.000,00
IGTP01	Carles Esquerré	IGTP_CONVENI	93.200,00
CEL001	Francesc Solé	CELGENE	133.693,25
CEL031	Pablo Menéndez	CELGENE	410.000,00
GENT01	Enric Carreras	GENTIUM	25.000,00
GEN021	Enric Carreras	GENTIUM	448.920,00
ALE02	Josep M <sup>a</sup> Ribera	ALEXION	10.000,00
ROC068	Josep M <sup>a</sup> Ribera	ROCHE	6.000,00
SAF015	Ruth Muñoz	MINECO	117.000,00
SAF045	Pablo Menéndez	MINECO	302.500,00
SAF063	Alessandra Giorgetti	MINECO	108.900,00
REM005	Benet Nomdedeu	REMITSA	70.000,00
AEC020	Ruth Muñoz	AECC	20.000,00
AEC018	Pablo Menéndez	AECC	100.000,00
PIS067	Claro Bueno	Instituto Carlos III	134.915,00
FIS016	Pablo Menéndez	Instituto Carlos III	66.635,00
FIS017	Clara Bueno	Instituto Carlos III	103.055,42
SGR047	Francesc Solé	AGAUR	50.000,00
SGR046	Pablo Menéndez	AGAUR	50.000,00
TÈCNIC RECOLZAMENT ICIII	Eulalia Genescà	Instituto Carlos III	49.500,00
NOV013	Jordi Sierra	Novartis	18.000,00
Start UP Francesc Solé	Francesc Solé	Fundació Internacional Josep Carreras	90.000,00
Start UP Ruth Muñoz	Ruth Muñoz	Fundació Internacional Josep Carreras	180.000,00
Start UP Pablo Menéndez	Pablo Menéndez	Fundació Internacional	90.000,00
<b>TOTAL</b>			<b>3.179.225,19</b>





## MEMÒRIA FUNDACIÓ INSTITUT DE RECERCA CONTRA LA LEUCÈMIA JOSEP CARRERAS

Beques en Curs	Investigador	Finançador	Import
RYC069	Lorenzo Pascuali	Ministerio Economia y Competividad	208.600,00
RYC066	Alessandra Giorgetti	Ministerio Economia y Competividad	208.600,00
RYC002	Ruth Muñoz	Ministerio Economia y Competividad	183.600,00
FJC001	Jordi Sierra	Beca presidencial	30.000,00
FPU003	Laura Palomo	MINECO6.	61.554,00
MSE020	Clara Bueno	Miquel Servet	53.972,55
MCA055	Alejandra Sanjuan	REA_Marie Curie	100.000,00
PFI064	Cristina Prieto	Instituto Carlos III	27.000,00
PFI014	Damià Romero	Instituto Carlos III	54.000,00
FPI022	Amaia Etxabe	MINECO	82.400,00
<b>TOTAL</b>			<b>1.009.726,55</b>

### FIS 006

Estudi dels canvis genètics de persones amb la Síndrome de Mielodisplàsia (SMD) 5q, tractats amb Lenalidomida. Determinació dels canvis responsables en la resposta al TTO.

### RETIC 005

Red temàtica per la investigació cooperativa del càncer.

### AMGEN 1

Suport al projecte de la unitat d'hospitalització a domicili de l'Institut d'Hematologia i Oncologia de l'Hospital Clínic de Barcelona.

### AMGEN 2

Suport al projecte de caracterització de progenitors hematopojètics de sang de cordó umbilical expandits amb cèl·lules mesenquimals nestina +, que es realitzarà a l'Hospital Clínic de Barcelona.

### AMGEN 3

Suport a la Unitat de Noves Teràpies (Inther Unit) de l'Institut d'Hematologia i Oncologia de l'Hospital Clínic de Barcelona.

### AMGEN 4

Suport al projecte de la unitat d'hospitalització a domicili de l'Institut d'Hematologia i Oncologia de l'Hospital Clínic de Barcelona.

### AMGEN 5

Caracterització de progenitores hemopoyetics de sang de cordón umbilical con células mesenquimales

### FISH 01

Cursos formació





## MEMÒRIA FUNDACIÓ INSTITUT DE RECERCA CONTRA LA LEUCÈMIA JOSEP CARRERAS

### IGTP01

Conveni col·laboració entre la Fundació Germans Trias i Pujol per el finançament addicional del Dr. Lorenzo Pascuali per un termini de quatre anys.

### CEL001

Determinació de l'alteració 5Q en pacients diagnosticats SMD

### CEL031

Conveni col·laboració amb Selene per tres anys per la recerca en leucèmia

### ALE02

Col·laboració en la millora de les enfermetats ultrarares: Hemoglobina paroxística nocturn

### ROC068

Donació Roche per la recerca científica en leucèmia.

### GENT01

Endothelial dysfunction in stem cell transplantation: role of the allo-reactivity and immunosuppress agents in the long term vascular complications associated with this procedure

### GEN021

Depening in the knowledge on defibroteide; Barcelona endothelium team project

### SAF015

Cerca de noves dianes terapèutiques en leucèmia mieloide aguda

### SAF045

Cèl·lula diana i events oncogènics secundaris en la leucèmia infoplàstica aguda del lactant amb reordenament ML-AF4

### SAF063

Paper de gata 2 a la hematopoyesis embrionària i especificació eritride a partir de HPSCS de donants sans i pacients amb anèmia de fancón

### REM005

Despeses personal investigació

### AEC018

Infant MLL-AF4+pro B Acute Lymphoblastic Leukemia: Towards the elucidation of the cellular and molecular mechanisms underlying MLL-AF4-mediated transformation in humna stem cells.

### AECC20

### FIS016

Proyecto coordinado Era Net Pablo Menendez. Síndrome de la deficiencia de CoQ: estableciendo la relación genotipo-fenotipo y análisis de la disfunción metabólica mediante la generación de iPSC paciente-específicas

### FIS017

Proyecto FIS Clara Bueno. MECANISMOS CELULARES Y MOLECULARES RESPONSABLES DE LA





## MEMÒRIA FUNDACIÓ INSTITUT DE RECERCA CONTRA LA LEUCÈMIA JOSEP CARRERAS

### LEUCEMIA LINFOBLASTICA AGUDA DEL LACTANTE CON REORDENAMIENTO MLL-AF4

#### SGR046

Ajut per donar suport a les activitats dels grups de recerca

#### SGR047

Ajut per donar suport a les activitats dels grups de recerca

#### NOV013

Suport a l'anàlisi dels resultats dels transplants hemapoètics en malalts amb síndrome mieloproliferativa crònica en leucèmia

#### PIS067

Simulació genòmica bicel·lular de la leucèmia limfoblàstica aguda del lactant amb reordenament MLAF4

#### Start UP Francesc Solé

Suport a la posada en marxa del grup d'investigació liderat pel Dr. Solé.

#### Start UP Ruth Muñoz

Suport a la posada en marxa del grup d'investigació liderat per la Dra. Muñoz.

#### Start UP Pablo Menéndez

Suport a la posada en marxa del grup d'investigació liderat per el Dr. Menéndez

#### Tècnic de recolzament ICIII

#### MSE020

Beca

#### PFI014

Beca

#### PFI064

Beca

#### MCA055

Beca

#### FPI022

Beca

#### RYC002

Beca

#### RYC066

Beca

#### RYC069

Beca

#### FJC001

Beca presidencial





## MEMÒRIA FUNDACIÓ INSTITUT DE RECERCA CONTRA LA LEUCÈMIA JOSEP CARRERAS

FPU003

Beca

<b>PRODUCCIÓ CIENTÍFICA (Annex I publicacions)</b>	<b>75</b>
<b>TOTAL FACTOR IMPACTE</b>	<b>515,0325</b>

### 1.3 AJUTS ATORGATS

L'Institut Josep Carreras no ha concedit ajudes a tercers durant l'exercici 2014.

En l'exercici precedent, l'entitat va concedir una beca per import de 50.000,00 a l'Institut Català d'Oncologia segons Conveni signat en data de novembre de 2013 entre l'Institut Català d'Oncologia, la Universitat Autònoma de Barcelona, l'Institut de Recerca Germans Trias i Pujol i l'Institut de Recerca Josep Carreras.

### 1.4 CONVENIS DE COL·LABORACIÓ SUBSCRITS AMB ALTRES ENTITATS

A continuació es detalla la relació d'activitats i projectes establerts per Convenis de col·laboració i Acords subscrits per l'entitat Institut Josep Carreras durant l'exercici 2014:

1. Conveni de col·laboració entre la Fundació Institució Catalana de Recerca i estudis avançats (ICREA) i la Fundació Institut de Recerca Contra la Leucèmia Josep Carreras (IJC) signat en data 5 d'abril de 2013

#### Objecte del Conveni:

El present conveni té per objecte establir el marc de col·laboració entre ICREA i IJC per el desenvolupament de les actuacions de recerca proposades per IJC i aprovades per el Patronat de ICREA.

2. Conveni de col·laboració entre la Universitat de Barcelona, la Fundació Institut de Recerca Contra la Leucèmia Josep Carreras i la Fundació Privada Internacional Josep Carreras en matèria de recerca signat en data 11 d'abril de 2013

#### Objecte del Conveni:

L'objectiu del present conveni de col·laboració és la realització d'activitats d'investigació científica i, a aquests efectes l'ús compartit d'immobles i instal·lacions, i mitjans materials. Aquestes activitats consisteixen en el desenvolupament de projectes de recerca bàsica i/o traslacional preferentment en l'àmbit de l'estudi de les cèl·lules mare hematopoètica, normal i leucèmica, i de la teràpia cel·lular, i en general, de qualsevol de les àrees d'estudi de les hemopaties malignes.

3. Conveni de col·laboració entre la Fundació Institut de Recerca Contra la Leucèmia Josep Carreras (IJC) i Endesa Distribució Elèctrica S.L.U. en endavant EDE signat en data 26 de novembre de 2013

Que l'IJC ha sol·licitat un subministrament de 750 KW per alimentar un nou edifici per a l'Institut en el recinte de la Carretera de Can Ruti, Camí de les Escoles s/n, en el terme municipal de Badalona i la eliminació temporal dels circuits de MT i el CTM2525 ubicat en el terreny on s'ha d'executar l'edifici.







## MEMÒRIA FUNDACIÓ INSTITUT DE RECERCA CONTRA LA LEUCÈMIA JOSEP CARRERAS

4. Conveni marc de per a la cessió de mostres biològiques per a la investigació biomèdica, científica i tècnica entre Banc de Sang i Teixits i l'Institut de Recerca Contra la Leucèmia Josep Carreras signat en data 20 de febrer de 2013
5. Acord entre el Consorci Centre de Serveis Científics i Acadèmics de Catalunya i la Fundació Institut de Recerca contra la Leucèmia Josep Carreras per a l'adhesió a l'Anella Científica signat en data 27 de setembre de 2013.

Objecte: L'adhesió de l'IJC a l'Anella Científica, la xarxa de comunicacions d'alta velocitat creada l'any 1993 i gestionada per CERCA.

### 1.5 USUARIS O BENEFICIARIS DE LES ACTIVITATS DESCRITES

Són beneficiaris de les activitats de l'Institut totes aquelles persones físiques o jurídiques que presenten un programa d'investigació o de recerca en el camp inclòs dintre dels objectius i finalitats de l'Institut i que, a parer del Patronat, tingui interès general.

### 1.6 ACCIONS DUTES A TERME PER PROMOURE LA IGUALTAT ENTRE DONES I HOMES

L'Institut Josep Carreras està compromès en ser una institució socialment responsable. Les accions dutes a terme per promoure condicions d'igualtat de tracte i d'oportunitats entre homes i dones durant l'any 2014 han sigut:

- Promoure polítiques de conciliació i nous usos del temps com per exemple la flexibilització de la jornada laboral tant per a les dones com per als homes.
- Adoptar mesures que ajudin a conciliar la vida personal i familiar amb el treball com per exemple dotar al centre d'una xarxa VPN que permet l'accés remot al servidor i permet treballar des de casa amb les mateixes eines que des de la feina.
- La utilització d'un llenguatge neutre, no sexista, en la comunicació tant interna com externa de la institució.

## 2. Bases de presentació dels comptes anuals

### 1. Imatge fidel:

Els comptes anuals s'han preparat a partir dels registres comptables de l'Institut Josep Carreras i es presenten d'acord amb la legislació mercantil vigent i amb les normes establertes en el Pla de Comptabilitat de les Fundacions subjectes a la legislació de la Generalitat de Catalunya aprovat pel Decret 259/2008, de 23 de desembre, a fi de mostrar la imatge fidel del patrimoni, de la situació financera i dels resultats de l'empresa.

No han existit raons excepcionals que hagin recomanat la no aplicació de disposicions legals en matèria de comptabilitat, per a mostrar la imatge fidel a que es refereix la legislació vigent en matèria d'entitats sense ànim de lucre.





## MEMÒRIA FUNDACIÓ INSTITUT DE RECERCA CONTRA LA LEUCÈMIA JOSEP CARRERAS

### 2. Principis comptables

Tant en el desenvolupament del procés comptable de l'exercici econòmic, com en la confecció dels presents Comptes Anuals, no ha estat vulnerat cap principi comptable obligatori a que es refereix la part primera del Pla General de Comptabilitat i l'adaptació sectorial en matèria d'entitats sense ànim de lucre dictada pel Decret 259/2008 de 23 de Desembre, de la Generalitat de Catalunya.

Els principis comptables aplicats són:

- Entitat en funcionament
- Meritació
- Uniformitat
- Prudència valorativa
- No compensació
- Importància relativa

Els Patrons de l'Institut Josep Carreras estimen que el comptes anuals de l'exercici 2014 s'aprovaran sense variacions significatives. Els comptes anuals tancats a 31 de desembre de 2013 es van aprovar per part del Patronat amb data 6 de maig de 2014.

### 3. Aspectes crítics de la valoració i estimació de la incertesa

#### Pla de viabilitat

En data 2012 es va presentar davant el Patronat de la Fundació Institut de Recerca Contra la Leucèmia Josep Carreras el Pla Científic de l'Institut Carreras.

Un dels punts presentats és el Pla de viabilitat econòmica de l'Institut des de l'any 2011 al 2020.

Les aportacions de la Generalitat de Catalunya, com a conseqüència de la situació actual de crisi econòmica del Sector Públic negocia any a any les aportacions que es compromet a realitzar a favor de l'Institut, el compromís de la qual es reflexa en el Pressupost Públic que s'aprova anualment per part de la Generalitat de Catalunya.

Les aportacions de la Fundació Internacional Josep Carreras s'estan realitzant anualment, seguint els acords presos en la dimensió i remodelació dels espais previstos per desenvolupar l'activitat científica.

#### Seguiment del Pla de Viabilitat

El seguiment del Pla de viabilitat es revisa anualment en el Patronat i trimestralment per la Comissió Executiva.

El seguiment del pressupost es fa mensualment per la direcció econòmica i gerència de l'Institut.





## MEMÒRIA FUNDACIÓ INSTITUT DE RECERCA CONTRA LA LEUCÈMIA JOSEP CARRERAS

### Pla de Sostenibilitat. Despeses i Finançament:



INSTITUT  
JOSEP CARRERAS

Generalitat  
de Catalunya

Sostenibilitat 2011-2020	2011	2012	2013	2014	2015	2016	2017	2018	2019	2020
<b>Ingressos</b>	722.180	3.588.651	3.576.231	3.666.541	6.053.239	5.137.998	3.750.000	3.900.000	5.150.000	6.294.487
Generalitat de Catalunya	147.501	489.330	610.456	682.704	770.195	1.836.900	1.890.806	2.045.952	2.818.882	2.914.659
DSalut DEC										
Fundació Josep Carreras-FIJC	574.679	2.456.890	2.276.234	2.250.000	4.475.000	1.437.998	0	0	0	694.487
<b>Ingressos Competitius</b>		642.431	659.544	733.837	808.044	1.863.100	1.859.194	1.854.048	2.331.118	2.655.341
<b>Despeses</b>	722.180	3.588.651	3.576.234	3.666.541	6.053.239	5.137.998	3.750.000	3.900.000	5.150.000	6.294.487
<b>Funcionament</b>	198.414	1.131.761	1.300.000	1.416.541	1.578.239	3.700.000	3.750.000	3.900.000	5.150.000	5.600.000
Persones	147.501	346.961	475.570	482.704	489.945	1.371.125	1.426.008	1.582.440	2.236.102	2.280.824
Despeses Generals de Funcionament	50.913	142.369	164.886	200.000	280.250	465.775	464.798	463.512	582.780	663.835
Despeses derivades dels projectes competitius		642.431	659.544	733.837	808.044	1.863.100	1.859.194	1.854.048	2.331.118	2.655.341
<b>Inversions</b>	523.766	2.456.890	2.276.234	2.250.000	4.475.000	1.437.998	0	0	0	694.487
Remodelació Campus Clínic		1.125.515								
Projecte Bàsic i Executiu		1.056.375								
Obres edifici IJC Soterrani+PB+P1 <sup>a</sup>			2.100.000	2.250.000	2.750.000	1.137.998				
Eventual habilitació segona i tercera planta										694.487
Equipaments	523.766,0	275.000	176.234		1.725.000	300.000				

### Fons de Maniobra

**El fons de Maniobra de l'Entitat presenta un saldo positiu en l'exercici 2014 de 32.650,13 euros.**

Conseqüentment, l'entitat serà capaç d'atendre els seus compromisos de pagament a curt termini

**El Fons de Maniobra en l'exercici 2013 de l'Institut presentava un saldo negatiu de 724.526,97 euros.**

Durant el darrer trimestre de l'any 2013 es va adquirir maquinària i equipament pel laboratori ubicat en l'espai cedit per la Universitat de Barcelona dins l'Hospital Clínic de Barcelona.

L'import de les adquisicions de la maquinària realitzades en el període va ser de 1.162.882,00 euros.

L'import dels Proveïdors a curt termini a data 31 de desembre de 2013 va ser de 1.172.509,80





## MEMÒRIA FUNDACIÓ INSTITUT DE RECERCA CONTRA LA LEUCÈMIA JOSEP CARRERAS

El gruix de l'import anterior tenia la seva causa en l'adquisició dels actius esmentats anteriorment. El pagament de les factures vinculades amb l'adquisició dels actius es va realitzar en el primer trimestre de l'any 2014, a curt termini.

S'ha d'esmenar però que per a l'adquisició de l'actiu es necessita, segons Llei de Subvencions Públiques i Llei Contractació Europea, una reserva de crèdit del finançador per l'import dels actius a adquirir.

L'IJC disposa dels documents de reserva de crèdit per a tots els equipaments adquirits segons la normativa anterior descrita.

### 4. Comparació de la informació

Els Patrons de l'Institut presenten, a efectes comparatius, amb cadascuna de les partides del balanç de situació, del compte de resultats i l'estat de canvis en el patrimoni net a més de les xifres de l'exercici 2014, les corresponents a l'exercici anterior, en compliment d'allò que es disposa a l'article 35.6 del Codi de Comerç.

### 5. Agrupació de partides

No s'ha realitzat cap agrupació de partides precedides de xifres aràbigues ni al Balanç ni al compte de Pèrdues i Guanys, per mostrar millor la imatge fidel.

### 6. Elements recollits en diverses partides

Dins el Balanç de Situació inclòs en els presents Comptes Anuals hi ha elements patrimonials distribuïts en diverses partides, d'acord amb el detall següent:

#### Exercici 2014

##### DEUTES TRANSFORMABLES EN SUBVENCIONS

B) II.3 Altres passius financers a llarg termini.....	695.649,93 €
C) III.3 Altres passius financers a curt termini.....	1.900.324,74 €
<b>TOTAL.....</b>	<b>2.595.974,60 €</b>

##### DEUTES AMB UNIVERSITAT DE BARCELONA

B) II.3 Altres passius financers a llarg termini.....	1.019.038,44 €
C) III.3 Altres passius financers a curt termini.....	67.344,57 €
<b>TOTAL.....</b>	<b>1.086.383,01 €</b>

#### Exercici 2013

##### DEUTES TRANSFORMABLES EN SUBVENCIONS

B) II.3 Altres passius financers a llarg termini.....	194.692,28 €
C) III.3 Altres passius financers a curt termini.....	1.039.344,83 €
<b>TOTAL.....</b>	<b>2.384.969,12 €</b>





## MEMÒRIA FUNDACIÓ INSTITUT DE RECERCA CONTRA LA LEUCÈMIA JOSEP CARRERAS

### DEUTES AMB UNIVERSITAT DE BARCELONA

B) II.3 Altres passius financers a llarg termini.....	1.085.072,85 €
C) III.3 Altres passius financers a curt termini.....	66.818,06 €
<b>TOTAL.....</b>	<b>2.384.969,12 €</b>

#### 7. Canvis en criteris comptables

No s'han realitzat canvis en criteris comptables respecte dels aplicats a l'exercici anterior.

#### 8. Correcció d'errors

No s'han detectat errors existents al tancament de l'exercici que obliguin a reformular els comptes, els fets coneguts amb posterioritat al tancament, que podrien aconsellar ajustaments en les estimacions a tancament de l'exercici, han estat esmentats en els seus apartats corresponent

### 3. Aplicació del resultat

La proposta de distribució del resultat de l'exercici finalitzat al 31 de desembre de 2013 formulat per el Patronat de la Fundació Institut de Recerca contra la Leucèmia Josep Carreras, és la següent:

<u>Base de repartiment</u>	<u>2014</u>	<u>2013</u>
Saldo del compte de pèrdues i guanys	-348.557,02	-130.661,49
Romanent		
Reserves voluntàries		
Altres reserves de lliure disposició		
<b>Total</b>	<b>-348.557,02</b>	<b>-130.661,49</b>

<u>Aplicació</u>	<u>2014</u>	<u>2013</u>
Romanent		
Resultats negatius d'exercicis anteriors	-348.557,02	-130.661,49
Excedents pendents d'aplicació en activitats fundacionals		
<b>Total</b>	<b>-348.557,02</b>	<b>-130.661,49</b>





## 4. Normes de registre i valoració

### 1. Immobilitzat intangible

Els actius intangibles es registren pel seu cost d'adquisició i/o producció i, posteriorment, es valoren al seu cost menys, segons procedeixi, la seva corresponent amortització acumulada i/o pèrdues per deteriorament que hagin experimentat. Aquests actius s'amortitzen en funció de la seva vida útil.

L'Institut Josep Carreras reconeix qualsevol pèrdua que hagi pogut produir-se en el valor registrat d'aquests actius amb origen en el seu deteriorament, els criteris per al reconeixement de les pèrdues per deteriorament d'aquests actius i, si escau, de les recuperacions de les pèrdues per deteriorament registrades en exercicis anteriors són similars als aplicats per als actius materials.

### Concessions administratives

En aquest apartat s'inclou la Concessió Demanial en favor de l'Institut realitzada per la Universitat de Barcelona. S'ha valorat d'acord amb el que s'estableix a l'acord que regula la concessió i s'amortitzen en un període de 33 anys amb un percentatge del 3%.

S'annexa el quadre de comptabilització de la concessió demanial:





## MEMÒRIA FUNDACIÓ INSTITUT DE RECERCA CONTRA LA LEUCÈMIA JOSEP CARRERAS

El IPC i interessos aniran variant en el transcurs de la vida de la concessió segons els índexs publicat per l'Institut Nacional d'Estadística i el Banc Central Espanyol

Any	Pagaments			Total	Despesa via		Total	Arrendament
	mínims	VAN	Interessos		Amortit	Financera		
2013	75.000,00	70.093,46	4.906,54	75.000,00	10.183,20	4.906,54	15.089,75	75.000,00
2014	76.500,00	66.818,06	9.681,94	76.500,00	40.732,81	9.681,94	50.414,75	76.500,00
2015	84.150,00	68.691,47	15.458,53	84.150,00	40.732,81	15.458,53	56.191,35	84.150,00
2016	85.833,00	65.481,58	20.351,42	85.833,00	40.732,81	20.351,42	61.084,23	85.833,00
2017	87.549,66	62.421,70	25.127,96	87.549,66	40.732,81	25.127,96	65.860,77	87.549,66
2018	89.300,65	59.504,80	29.795,86	89.300,65	40.732,81	29.795,86	70.528,67	89.300,65
2019	91.086,67	56.724,20	34.362,47	91.086,67	40.732,81	34.362,47	75.095,28	91.086,67
2020	92.908,40	54.073,53	38.834,87	92.908,40	40.732,81	38.834,87	79.567,68	92.908,40
2021	94.766,57	51.546,73	43.219,83	94.766,57	40.732,81	43.219,83	83.952,65	94.766,57
2022	96.661,90	49.138,01	47.523,89	96.661,90	40.732,81	47.523,89	88.256,70	96.661,90
2023	98.595,14	46.841,84	51.753,30	98.595,14	40.732,81	51.753,30	92.486,11	98.595,14
2024	100.567,04	44.652,97	55.914,07	100.567,04	40.732,81	55.914,07	96.646,88	100.567,04
2025	102.578,38	42.566,38	60.012,00	102.578,38	40.732,81	60.012,00	100.744,81	102.578,38
2026	104.629,95	40.577,30	64.052,65	104.629,95	40.732,81	64.052,65	104.785,46	104.629,95
2027	106.722,55	38.681,16	68.041,38	106.722,55	40.732,81	68.041,38	108.774,20	106.722,55
2028	108.857,00	36.873,63	71.983,37	108.857,00	40.732,81	71.983,37	112.716,18	108.857,00
2029	111.034,14	35.150,56	75.883,57	111.034,14	40.732,81	75.883,57	116.616,39	111.034,14
2030	113.254,82	33.508,01	79.746,81	113.254,82	40.732,81	79.746,81	120.479,62	113.254,82
2031	115.519,92	31.942,22	83.577,70	115.519,92	40.732,81	83.577,70	124.310,51	115.519,92
2032	117.830,32	30.449,59	87.380,72	117.830,32	40.732,81	87.380,72	128.113,53	117.830,32
2033	120.186,92	29.026,71	91.160,21	120.186,92	40.732,81	91.160,21	131.893,02	120.186,92
2034	122.590,66	27.670,33	94.920,33	122.590,66	40.732,81	94.920,33	135.653,15	122.590,66
2035	125.042,47	26.377,32	98.665,15	125.042,47	40.732,81	98.665,15	139.397,97	125.042,47
2036	127.543,32	25.144,73	102.398,59	127.543,32	40.732,81	102.398,59	143.131,40	127.543,32
2037	130.094,19	23.969,75	106.124,44	130.094,19	40.732,81	106.124,44	146.857,25	130.094,19
2038	132.696,07	22.849,67	109.846,41	132.696,07	40.732,81	109.846,41	150.579,22	132.696,07
2039	135.349,99	21.781,92	113.568,07	135.349,99	40.732,81	113.568,07	154.300,88	135.349,99
2040	138.056,99	20.764,08	117.292,92	138.056,99	40.732,81	117.292,92	158.025,73	138.056,99
2041	140.818,13	19.793,79	121.024,34	140.818,13	40.732,81	121.024,34	161.757,15	140.818,13
2042	143.634,50	18.868,85	124.765,65	143.634,50	40.732,81	124.765,65	165.498,46	143.634,50
	<b>3.269.359,35</b>	<b>1.221.984,36</b>	<b>2.047.374,98</b>	<b>3.269.359,35</b>	<b>1.191.434,76</b>	<b>2.047.374,98</b>	<b>3.238.809,74</b>	<b>3.269.359,35</b>



UE



## MEMÒRIA FUNDACIÓ INSTITUT DE RECERCA CONTRA LA LEUCÈMIA JOSEP CARRERAS

### Aplicacions informàtiques

Els costos d'adquisició i desenvolupament incorreguts en relació amb els sistemes informàtics bàsics en la gestió de l'Institut es registren a càrrec de l'epígraf "Aplicacions informàtiques" del balanç de situació. S'han activat els imports satisfets per la propietat o el dret d'ús, així com les despeses addicionals que es produeixen per la confecció de les aplicacions informàtiques.

Els costos de manteniment dels sistemes informàtics i els costos per a la modificació o modernització de les aplicacions existents a l'entitat es registren a càrrec del compte de resultats de l'exercici en que s'incorren.

L'amortització de les aplicacions informàtiques es realitza linealment en un període de 3 anys amb un percentatge del 33%.

### Drets sobre béns cedits en ús gratuïtament:

En "Altres Actius Intangibles" principalment s'inclouen els següents conceptes:

### Béns cedits en ús

S'inclou la concessió del terreny realitzada a favor de la Fundació Institut de Recerca contra la Leucèmia Josep Carreras, per l'excel·lentíssim Ajuntament de Badalona en data 4 de juny de 2012 mitjançant escriptura del Notari Sra. Lucía de los Àngeles Badia Abad amb número de protocol 580. En aquest terreny es realitzarà la construcció de la seu social i centre d'investigació de l'Institut. S'ha activat la valoració del dret d'ús.

Els béns cedits en ús s'amortitzen linealment durant els 50 anys del període de concessió dels mateixos a un tipus del 2%.

No ha estat necessària la dotació de provisions ja que no s'han produït pèrdues reversibles als immobilitzats intangibles.

No existeixen actius intangibles amb una vida útil indefinida.

## 2. Béns integrants del patrimoni cultural.

En l'Institut Josep Carreras no hi ha béns integrants del patrimoni històric i cultural.

## 3. Immobilitzat material

### a. Cost

Els béns compresos en el immobilitzat material es valoren a preu d'adquisició o al cost de producció, incloses totes les despeses addicionals directament relacionades amb la seva posada en funcionament, tals com despeses d'enderrocament, transport, drets aranzelaris, assegurances, instal·lació, muntatge i altres similars.

Així mateix, forma part del valor del immobilitzat material, l'estimació inicial del valor actual de les obres de desmantellament o retir, així com els costos de







## MEMÒRIA FUNDACIÓ INSTITUT DE RECERCA CONTRA LA LEUCÈMIA JOSEP CARRERAS

rehabilitació del lloc que està instal·lat. Formen part de d'immobilitzat material els costos financers corresponents al finançament dels projectes d'instal·lacions tècniques el període de construcció de les quals supera l'any, fins a la preparació de l'actiu per al seu ús.

Els costos de renovació, ampliació o millora són incorporats a l'actiu com major valor del bé exclusivament quan suposen un augment de la seva capacitat, productivitat o prolongació de la seva vida útil.

Les despeses periòdiques de manteniment, conservació i reparació se imputen a resultats, seguint el principi de el import, com cost de l'exercici en què s'incorren.

### b. Amortització

L'amortització d'aquests actius comença quan els actius estan preparats per a l'ús per al qual van ser projectats.

L'amortització es calcula, aplicant el mètode lineal, sobre el cost d'adquisició dels actius menys el seu valor residual; entenent-se que els terrenys sobre els quals s'assenten els edificis i altres construccions tenen una vida útil indefinida i que, per tant, no són objecte d'amortització.

Les dotacions anuals en concepte d'amortització dels actius materials es realitzen amb contrapartida en el compte de resultats i, bàsicament, equivalen als percentatges d'amortització determinats en funció dels anys de vida útil estimada, com terme mitjà, dels diferents elements.

### c. Immobilitzat material en curs

L'immobilitzat material en curs es valora pel preu d'adquisició del treballs i honoraris tècnics realitzats amb anterioritat a la posada en funcionament del diferents elements de l'immobilitzat material.

En particular s'han activat el imports corresponents a els honoraris tècnics realitzats per a l'elaboració del projecte de constitució de l'edifici on s'emplaçarà el centre de recerca al Campus Germans Tries i Pujol.

Els valors residuals i les vides útils es revisen, ajustant-los, si escau, en la data de cada balanç.

### Deteriorament del valor dels actius materials i intangibles

En la data de cada balanç de situació, la Societat revisa els imports en llibres dels seus actius materials i intangibles per a determinar si existeixen indicis que aquests actius hagin sofert una pèrdua per deteriorament de valor. Si existeix qualsevol indicatiu, el import recuperable de l'actiu es calcula amb l'objecte de determinar l'abast de la pèrdua per deteriorament de valor (si l'hagués). En cas que l'actiu no generi fluxos d'efectiu que siguin independents d'altres actius, el Institut calcula el import recuperable de la unitat generadora d'efectiu a la qual pertany l'actiu.





## MEMÒRIA FUNDACIÓ INSTITUT DE RECERCA CONTRA LA LEUCÈMIA JOSEP CARRERAS

### 4. Inversions immobiliàries

No existeixen terrenys o construccions que l'entitat destini a l'obtenció d'ingressos per arrendaments ni amb la intenció d'obtenir plusvàlues a través de la seva alienació que s'hagin d'incloure en l'epígraf "inversions immobiliàries".

### 5. Arrendaments

La Fundació Institut de Recerca contra la Leucèmia Josep Carreras, no ha adquirit cap actiu en règim d'arrendament financer.

### 6. Permutes

Durant l'exercici no s'ha produït cap permuta.

### 7. Instruments financers

#### 7.1. Actius financers

Les diferents categories d'actius financers són les següents:

##### a) Préstecs i partides a cobrar

En aquesta categoria s'han inclòs els actius que s'han originat en la venda de béns i prestació de serveis per operacions de tràfic de l'entitat. També s'han inclòs aquells actius financers que no s'han originat en les operacions de tràfic de el Institut i que no sent instruments de patrimoni ni derivats, presenten uns cobraments de quantia determinada o determinable.

Aquests actius financers s'han valorat pel seu valor raonable que no és altra cosa que el preu de la transacció, és a dir, el valor raonable de la contraprestació més tots els costos que li han estat directament atribuïbles.

Els dipòsits i fiances es reconeixen per el import desemborsat per fer front als compromisos contractuals.

##### b) Inversions mantingudes fins el seu venciment

No existeixen actius financers no derivats, els cobraments dels quals siguin fixos o determinables, que es negociïn en un mercat actiu i amb venciment fix.

##### c) Actius financers mantinguts per a negociar.

No existeixen actius financers adquirits amb el propòsit de vendre'ls en el curt termini, o que formin part d'una cartera d'instruments financers identificada i gestionada conjuntament.

##### d) Actius financers registrats a valor raonable amb canvis en resultats

La Fundació Institut de Recerca contra la Leucèmia Josep Carreras, no ha adquirit cap actiu financer híbrid.





## MEMÒRIA FUNDACIÓ INSTITUT DE RECERCA CONTRA LA LEUCÈMIA JOSEP CARRERAS

e) Inversions en el patrimoni d'empreses del grup, multigrup i associades.

No hi ha inversions en el patrimoni d'empreses del grup, multigrup i associades.

f) Actius financers disponibles per a la venda

L'Institut no ha adquirit valors representatius de deute i instruments de patrimoni d'altres empreses.

g) Derivats de cobertura

L'Institut no ha adquirit actius financers designats per a cobrir un risc específic.

h) Interessos i dividendes rebuts d'actius financers.

Durant d'exercici únicament s'han percebut els interessos meritats pels saldos existents a la compte corrent mantinguda a La Caixa d'Estalvis de Catalunya. Es comptabilitzen directament a la compte de resultats de l'exercici pel seu valor meritat.

i) Baixes d'actius financers.

Durant l'exercici i en el curs de les nostres activitats, s'han donat de baixa actius financers per cobraments a clients i deutors.

### 7.2. Passius financers

Les diferents categories de passiu financers són les següents:

a) Dèbit i partides a pagar

En aquesta categoria s'han inclòs els passius financers que s'han originat en la compra de béns i serveis per operacions de tràfic de el Institut i aquells que no sent instruments derivats, no tenen un origen comercial.

Inicialment, aquests passius financers s'han registrat pel seu valor raonable que és el preu de la transacció més tots aquells costos que han estat directament atribuïbles.

Els dèbits per operacions comercials amb venciment no superior a un any i que no tenen un tipus d'interès contractual, així com els desemborsaments exigits per tercers sobre participacions, el pagament de les quals s'espera que sigui en el curt termini, s'han valorat pel seu valor nominal.

Els préstecs que reporten interessos es registren per el import nominal rebut. Les despeses financeres, incloses les primes pagadores en la liquidació o el reemborsament i els costos directes d'emissió, es comptabilitzen segons el criteri de la meritació, directament en el compte de resultats.

Els préstecs es classifiquen com corrents tret que el Institut tingui el dret incondicional per a ajornar la cancel·lació del passiu durant, almenys, els dotze mesos següents a la data del balanç.

Els creditors comercials no reporten explícitament interessos i es registren pel seu valor nominal.





## MEMÒRIA FUNDACIÓ INSTITUT DE RECERCA CONTRA LA LEUCÈMIA JOSEP CARRERAS

### b) Passius financers mantinguts per a negociar

No existeixen passius financers que s'emetin principalment amb el propòsit de tornar-los a adquirir en el curt termini, que formin part d'una cartera d'instrument financer i gestionat conjuntament o sigui un instrument financer que no sigui un contracte de garantia financera, ni estigui designat com instrument financer.

### c) Passius a valor raonable amb canvis en el compte de resultats

La Fundació Institut de Recerca contra la Leucèmia Josep Carreras, no ha adquirit cap passiu financer híbrid.

### d) Baixes de passius financers.

Durant l'exercici i en el curs de les nostres activitats, s'han donat de baixa actius financers per pagaments a proveïdors i creditors.

### 7.3. Instruments de patrimoni net

En aquesta partida se inclouen les fiances lliurades o rebudes per prestació de serveis, La diferència entre el seu valor raonable i el import del desembors es considera com un pagament o cobrament anticipat per l'arrendament o prestació del servei.

## 8. Existències

La Fundació Institut de Recerca contra la Leucèmia Josep Carreras no té existències.

## 9. Transaccions en moneda estrangera

Les transaccions en moneda estrangera es registren en el moment del seu reconeixement inicial, utilitzant la moneda funcional, aplicant el tipus de canvi vigent en la data de la transacció entre la moneda funcional i l'estrangera.

En el cas d'existir saldos en moneda estrangera a la data de tancament, cada balanç de situació, els actius i passius monetaris en moneda estrangera, es convertiren segons els tipus vigents en la data de tancament.

## 10. Impost sobre el Valor Afegit.

L'IVA suportat no deduïble forma part del preu d'adquisició dels actius corrents i no corrents, així com dels serveis, que són objecte de les operacions gravades per el impost.

## 11. Impost sobre beneficis

L'Institut va sol·licità, a l'Agència Estatal de l'Administració Tributària, a l'exercici 2010, la seva inclusió al Règim Fiscal Especial establert al Títol II de la Llei 49/02 de règim fiscal de les entitats sense finalitat lucrativa i incentius fiscals al mecenatge. Aquesta sol·licitud va ser acceptada per l'Administració Tributària. Per això, i considerant que l'Institut Josep Carreras no rep cap renda que no es pugui considerar exempta per provenir d'explotacions econòmiques d'investigació científica i desenvolupament tecnològic, l'Impost de Societats es liquidarà partint d'una Base Imposable de zero euros. Per això, i d'acord amb el que es determina a l'article 12 de





## MEMÒRIA FUNDACIÓ INSTITUT DE RECERCA CONTRA LA LEUCÈMIA JOSEP CARRERAS

la Llei esmentada, l'Institut no ha tingut retencions ni pagaments a compte durant l'exercici 2014. Tampoc hi va haver en l'exercici 2013.

### 12. Ingressos i despeses

Els ingressos i despeses s'imputen quan es produeix el corrent real de béns i serveis que els mateixos representen, amb independència del moment que es produeixi el corrent monetari o financera derivada d'ells. Concretament, els ingressos es calculen al valor raonable de la contraprestació a rebre i representen els imports a cobrar pels béns lliurats i els serveis prestats en el marc ordinari de l'activitat, deduïts els descomptes i impostos.

Els ingressos per interessos es reporten seguint un criteri financer temporal, en funció del principal pendent de pagament i el tipus d'interès efectiu aplicable.

### 13. Provisions i contingències

No s'ha dotat cap provisió durant l'exercici.

### 14. Elements patrimonials de naturalesa mediambiental

L'activitat mediambiental és aquella l'objectiu de la qual és prevenir, reduir o reparar el dany que es produeixi sobre el medi ambient.

L'activitat de l'Institut, per la seva naturalesa, pot tenir un impacte mediambiental significatiu.

Els costos incorreguts en l'adquisició de sistemes, equips i instal·lacions l'objecte de les quals sigui l'eliminació, limitació o el control dels possibles impactes que pogués ocasionar el normal desenvolupament de l'activitat de l'Institut sobre el medi ambient, es consideren inversions en immobilitzat.

La resta de despeses relacionades amb el medi ambient, diferents de les realitzades per a l'adquisició d'elements d'immobilitzat, es consideren despeses de l'exercici.

Les despeses incorregudes en l'exercici 2014, de naturalesa mediambiental, no han tingut un import significatiu, ni un impacte important en el compte de resultats.

La Fundació Institut de Recerca contra la Leucèmia Josep Carreras és una institució compromesa amb el respecte i la preservació del medi ambient i així es recull en el Pla de Responsabilitat Social que s'està implantant. L'activitat d'investigació que realitza l'Institut és de caire biològic i els tipus de residus que es generen són els següents:

1. Residus tipus I i II, anomenats residus municipals: paper, cartró, plàstic, escombraries normals (residus sense risc).

2. Residus tipus III, residus biològics de laboratori, sobretot restes de cultius cel·lulars i microbiològics. Es gestionen mitjançant l'empresa CESPA: s'esterilitzen i després es trituraren.

### 15. Despeses de personal





## MEMÒRIA FUNDACIÓ INSTITUT DE RECERCA CONTRA LA LEUCÈMIA JOSEP CARRERAS

Les despeses de personal inclouen tots els havers i les obligacions d'ordre social obligatòries o voluntàries reportades a cada moment, reconeixent les obligacions per pagues extres, vacances o havers variables i les seves despeses associades.

### 16. Subvencions, donacions i llegats

Les subvencions, donacions i llegats no reintegrables es comptabilitzen com ingressos directament imputats al patrimoni net i es reconeixen en el compte de pèrdues i guanys com ingressos sobre una base sistemàtica i racional de forma correlacionada amb les despeses derivades de la despesa o inversió objecte de la subvenció.

Les subvencions rebudes per l'Institut tindran el caràcter de no reintegrables quan es doni un acord individualitzat de concessió, s'hagin complert les condicions establertes per aquesta i no es generin dubtes raonables en referència a la seva recepció.

Als exclusius efectes del seu registre comptable, d'acord amb el que s'estableix a la Norma de Valoració Vuitena del Pla de Comptabilitat de les Fundacions subjectes a la legislació de la Generalitat de Catalunya, les subvencions que tenen caràcter reintegrable es registren com a passius, aplicant els següents criteris establerts per l'ordre EHA/733/2010, de 25 de març:

- a) Subvencions concedides per l'adquisició d'un actiu: es consideren NO reintegrables, i per tant s'incorporen al patrimoni net de l'Institut Josep Carreras, quan a la data de formulació de les comptes anuals s'ha realitzat la inversió i no hi ha dubtes raonables de que es mantindrà la inversió durant el període de temps que es fixa als terminis de la concessió.
- b) Subvencions concedides per la construcció, millora, renovació o ampliació d'un actiu: es consideren NO reintegrables quan a la data de formulació de les comptes anuals s'hagi realitzat l'actuació total o parcialment. Si l'execució és parcial, la subvenció es qualifica com a NO reintegrable, i per tant s'incorpora al patrimoni net de l'Institut, en proporció a l'obra executada, sempre que no es detectin dubtes raonables de que conclourà la construcció de l'actiu o l'execució de les actuacions de millora, renovació o ampliació segons les condicions establertes a l'acord de concessió.
- c) Subvencions concedides per a finançar despeses específiques d'execució plurianual: si les condicions de l'atorgament demanen la finalització del pla d'actuació i la justificació de que s'han dut a terme les activitats subvencionades, es consideren NO reintegrables, i per tant s'incorporen al patrimoni net de l'Institut en el cas d'adquisició de béns no corrents i/o a resultats de l'exercici en el percentatge de l'execució de la despesa. Si l'execució és parcial, la subvenció es considera NO reintegrable en proporció a la despesa realitzada, sempre que no existeixin dubtes raonables de que finalitzarà en els termes fixats a les condicions d'atorgament.
- d) Donacions concedides per a finançar despeses específiques d'execució plurianual: si les condicions de l'atorgament demanen la finalització del pla d'actuació i la justificació de que s'han dut a terme les activitats subvencionades, es consideren NO reintegrables, i per tant s'incorporen al patrimoni net de l'Institut en el cas d'adquisició de béns no corrent i/o a resultat de l'exercici en el percentatge de l'execució de la despesa. Si l'execució és parcial, la subvenció es considera NO reintegrable en proporció a la despesa realitzada, sempre que no





## MEMÒRIA FUNDACIÓ INSTITUT DE RECERCA CONTRA LA LEUCÈMIA JOSEP CARRERAS

existeixin dubtes raonables de que finalitzarà en els termes fixats a les condicions d'atorgament.

### 17. Negocis conjunts

No s'han realitzat negocis conjunts amb altres entitats durant l'exercici.

### 18. Transaccions entre parts vinculades

Existeix vinculació amb la Fundació Privada Internacional Josep Carreras per tenir aquesta una participació en el Fons Fundacional de la Fundació Institut de Recerca contra la Leucèmia Josep Carreras del 80%.

Existeix vinculació amb la Generalitat de Catalunya per tenir aquesta una participació en el Fons Fundacional de la Fundació Institut de Recerca contra la Leucèmia Josep Carreras del 20%.

Existeix vinculació amb la Fundació Institut de Medicina Predictiva i Personalitzada contra el Càncer en virtut del Conveni de col·laboració signat en data 1 de juliol de 2012 i que s'incorpora com annex II d'aquesta memòria.

### 19. Actius no corrents mantinguts per a la venda

En aquest moment el Institut no té intenció d'alienar cap de les inversions a llarg termini existents al Balanç.

## 5. Immobilitzat material

Les partides que componen l'immobilitzat material de l'Institut, així com el moviment de cadascuna d'aquestes partides es pot observar en el quadre següent:

### Exercici 2014

Cost	Saldo Inicial	Entrades	Sortides	Traspassos	Saldo Final
Terreny i béns naturals	0	0	0	0	0
Maquinària	1.738.462,56	171.218,09	0	0	1.909.680,65
Utillatge	0,00	0	0	0	0,00
Altres instal·lacions	14.061,00	0,00	0	0	14.061,00
Mobiliari	4.826,92	0,00	0	0	4.826,92
Equips per processos d'informació	54.167,04	2.708,50		0	56.875,54
Construccions en curs	170.741,29	2.424.708,33		0	2.595.449,62
Instal·lacions tècniques en curs	56.031,67	0,00	0	0	56.031,67
Immobilitzat material en curs	0,00	37,26	0		37,26
Taxes immobilitzat		15.721,62			15.721,62
<b>TOTAL</b>	<b>2.038.290,48</b>	<b>2.614.393,80</b>		<b>0</b>	<b>4.652.684,28</b>





## MEMÒRIA FUNDACIÓ INSTITUT DE RECERCA CONTRA LA LEUCÈMIA JOSEP CARRERAS

Amortització	Saldo Inicial	Dotacions	Sortides	Traspassos	Saldo Final
Inst. Tècniques	0	0	0	0	0
Maquinària	-185.024,77	-278.077,19		0	-463.101,96
Utilatge	0	0	0	0	0,00
Altres instal·lacions	-740	-2109	0	0	-2.849,00
Mobiliari	-574,92	-484	0	0	-1.058,92
Equips per processos d'informació	-10.453,04	-18.072,50	0	0	-28.525,54
<b>TOTAL</b>	<b>-196.792,73</b>	<b>-298.742,69</b>	<b>0</b>	<b>0</b>	<b>-495.535,42</b>

### Exercici 2013

Cost	Saldo Inicial	Entrades	Sortides	Traspassos	Saldo Final
Terreny i béns naturals	0,00	0,00	0,00	0,00	0,00
Maquinària	575.580,56	1.164.591,00	-1.709,00	0,00	1.738.462,56
Utilatge	0,00	0,00	0,00	0,00	0,00
Altres instal·lacions	520,00	13.541,00	0,00	0,00	14.061,00
Mobiliari	3.588,00	1.238,92	0,00	0,00	4.826,92
Equips per processos d'informació	9.445,00	44.722,04	0,00	0,00	54.167,04
Construccions en curs	111.235,00	59.506,29	0,00	0,00	170.741,29
Instal·lacions tècniques en curs	0,00	56.031,67	0,00	0,00	56.031,67
<b>TOTAL</b>	<b>700.368,56</b>	<b>1.339.630,92</b>	<b>-1.709,00</b>	<b>0,00</b>	<b>2.038.290,48</b>

Amortització	Saldo Inicial	Dotacions	Sortides	Traspassos	Saldo Final
Inst. Tècniques	0,00	0,00	0,00	0,00	0,00
Maquinària	-67.690,78	-117.461,99	128,00	0,00	-185.024,77
Utilatge	0,00	0,00	0,00	0,00	0,00
Altres instal·lacions	-26,00	-714,00	0,00	0,00	-740,00
Mobiliari	-134,00	-440,92	0,00	0,00	-574,92
Equips per processos d'informació	-1.536,00	-8.917,04	0,00	0,00	-10.453,04
<b>TOTAL</b>	<b>-69.386,78</b>	<b>-127.533,95</b>	<b>128,00</b>	<b>0,00</b>	<b>-196.792,73</b>







## MEMÒRIA FUNDACIÓ INSTITUT DE RECERCA CONTRA LA LEUCÈMIA JOSEP CARRERAS

a. Vida útil o coeficients d'amortització utilitzats per classes d'elements

Concepte	Vida útil	Coefficient d'amortització
Inst. Tècniques	6,66	15%
Maquinària	6,66	15%
Utilitatge	6,66	15%
Altres instal·lacions	6,66	15%
Mobiliari	10	10%
Equips per processos d'informació	3,03	33%

b. Canvis d'estimació

No s'han produït durant l'exercici canvis d'estimació que afectin a valors residuals, als costos benvolguts de desmantellament, retirada o rehabilitació, vides útils, ni mètodes d'amortització que tinguin incidència significativa en l'exercici present o en exercicis futurs.

c. No hi ha hagut inversions en immobilitzat material adquirides a entitats del grup i associades.

d. No hi ha hagut inversions en immobilitzat material situades fora del territori català.

e. No s'han capitalitzat despeses financeres en l'exercici.

f. Bens totalment amortitzats

A 31 de desembre de 2014 no existeix immobilitzat en ús que estigui totalment amortitzat. Tampoc hi va haver en l'exercici 2013.

g. No hi ha hagut correccions valoratives per deteriorament.

h. No hi han partides d'immobilitzat que s'hagin vist afectades per pèrdues ni reversions per deteriorament.

i. No hi han compensacions a tercers que s'incloguin en el resultat de l'exercici per elements d'immobilitzat material.

j. No hi han partides d'immobilitzat material incloses en una unitat generadora d'efectiu.

k. No existeixen bens no afectes a l'explotació. Tots estan afectes a les diferents activitats que desenvolupa l'Institut.





## MEMÒRIA FUNDACIÓ INSTITUT DE RECERCA CONTRA LA LEUCÈMIA JOSEP CARRERAS

I. Béns afectes a garanties i reversió

No existeixen béns afectes a garanties i reversions, ni restriccions a la titularitat.

m. No existeixen immobilitzats materials que s'hagin inclòs com aportacions no dineràries al Fons Social de l'Institut.

n. No s'han produït traspassos entre partides ni hi ha immobilitzats materials no corrents mantinguts per a la venda.

o. Les subvencions, donacions i llegats rebuts relacionats amb l'immobilitzat material són les següents:

### Exercici 2014

Donació Fundació Privada Internacional Josep Carreras	1.895,00 €
Aportacions de la Fundació Privada Internacional Josep Carreras	2.571.237,90
Donació projectes Estat	595,00
Donació empreses privades	40.665,90

### Exercici 2013

Concepte	Import
Donació Fundació Privada Internacional Josep Carreras	59.675,10 €
Aportacions de la Fundació Privada Internacional Josep Carreras	377.693,46 €

Les aportacions de la Fundació Privada Internacional Josep Carreras rebudes durant l'exercici actual i els exercicis anteriors realitzades amb l'objecte d'adquirir equipaments diversos, es constitueixen en Dotació Fundacional d'acord amb el que estableix l'article 9 dels Estatuts de Constitució de la Fundació Institut de Recerca contra la Leucèmia Josep Carreras.

Pel motiu exposat, el cost de l'amortització de l'immobilitzat material de l'exercici 2013 i 2012 no s'ha finançat amb subvencions de capital traspassades al resultat de l'exercici. El cost de l'amortització ha estat finançat amb els recursos obtinguts de les activitats ordinàries de l'Institut.





## MEMÒRIA FUNDACIÓ INSTITUT DE RECERCA CONTRA LA LEUCÈMIA JOSEP CARRERAS

p. Compromisos

A 31 de desembre de 4 l'Institut no té contractes firmats per a la compravenda d'actius.

q. Resultat de l'exercici derivat de l'alienació d'elements d'immobilitzat material.

No s'ha produït durant l'exercici cap operació amb immobilitzat material que hagi produït un resultat.

r. No existeixen actius materials amb una vida útil indefinida.

s. Les circumstàncies de caràcter substantiu que afecten a béns d'immobilitzat material són les següents:

Assegurances: L'Institut Josep Carreras té contractada una pòlissa d'assegurança per cobrir els riscos als que estan subjectes els elements d'immobilitzat material. La cobertura d'aquest pòlissa es considera suficient.

L'Institut no te circumstàncies que afectin a l'immobilitzat material tipus litigis, embargaments i situacions anàlogues.

t. No hi ha elements de l'immobilitzat material que estiguin subjectes a arrendaments financers o altres operacions de naturalesa similar.

## 6. Inversions immobiliàries

L'Institut no ha realitzat cap tipus d'inversió immobiliària.

## 7. Immobilitzat intangible

Les partides que componen l'immobilitzat intangible l'Institut, així com el moviment de cadascuna d'aquestes partides es pot observar en el quadre següent:

### Exercici 2014

Cost	Saldo Inicial	Entrades	Sortides	Traspassos	Saldo Final
Concessions administratives	1.235.885,66	0,00	0,00	0,00	1.235.885,66
Aplicacions informàtiques	46.066,20	5.825,00	0,00	0,00	51.891,20
Pàgina Web i imatge corporativa	14.163,50	9.920,75	0,00	0,00	24.084,25
Béns cedits en ús	1.025.854,30	0,00	0,00	0,00	1.025.854,30
<b>TOTAL</b>	<b>2.321.969,66</b>	<b>15.745,75</b>	<b>0,00</b>	<b>0,00</b>	<b>2.337.715,41</b>





## MEMÒRIA FUNDACIÓ INSTITUT DE RECERCA CONTRA LA LEUCÈMIA JOSEP CARRERAS

Amortització	Saldo Inicial	Dotacions	Sortides	Traspassos	Saldo Final
Concessions administratives	-9.268,66	-37.077,00	0	0	-46.345,66
Aplicacions informàtiques	-16.339,19	-16.788,00	0	0	-33.127,19
Pàgina Web	-2.829,50	-6.527,75	0	0	-9.357,25
Béns cedits en ús	-30.775,64	-20.517,09	0	0	-51.292,73
<b>TOTAL</b>	<b>-59.212,99</b>	<b>-80.909,84</b>	<b>0</b>	<b>0</b>	<b>-140.122,83</b>

### Exercici 2013

Cost	Saldo Inicial	Entrades	Sortides	Traspassos	Saldo Final
Concessions administratives	0,00	1.235.885,66	0,00	0,00	1.235.885,66
Aplicacions informàtiques	25.651,40	20.414,80	0,00	0,00	46.066,20
Pàgina Web i imatge corporativa	0,00	14.163,50	0,00	0,00	14.163,50
Béns cedits en ús	1.025.854,30	0,00	0,00	0,00	1.025.854,30
<b>TOTAL</b>	<b>1.051.505,70</b>	<b>1.270.463,96</b>	<b>0,00</b>	<b>0,00</b>	<b>2.321.969,66</b>

Amortització	Saldo Inicial	Dotacions	Sortides	Traspassos	Saldo Final
Concessions administratives	0,00	-9.268,66	0,00	0,00	-9.268,66
Aplicacions informàtiques	-5.636,40	-10.702,79	0,00	0,00	-16.339,19
Pàgina Web	0,00	-2.829,50	0,00	0,00	-2.829,50
Béns cedits en ús	-10.258,55	-20.517,09	0,00	0,00	-30.775,64
<b>TOTAL</b>	<b>-15.894,95</b>	<b>-43.318,04</b>	<b>0,00</b>	<b>0,00</b>	<b>-59.212,99</b>

#### a. Vides útils o coeficients d'amortització utilitzats per classes d'elements

Concepte	Vida útil	Coefficient d'amortització
Concessions administratives	3	33,00%
Aplicacions informàtiques	3	33,00%
Pàgina Web	3	33,00%
Béns cedits en ús	50	2%

#### b. No hi ha hagut inversions en immobilitzat intangible adquirides a entitats del grup i associades.





## MEMÒRIA FUNDACIÓ INSTITUT DE RECERCA CONTRA LA LEUCÈMIA JOSEP CARRERAS

c. Canvis d'estimació

No s'han produït durant l'exercici canvis d'estimació que afectin a valors residuals, vides útils, ni mètodes d'amortització que tinguin incidència significativa en l'exercici present o en exercicis futurs.

d. No hi han inversions en immobilitzat intangible els drets sobre els quals poden exercitar-se fora del territori de Catalunya o les que estan relacionades amb inversions situades fora del territori català.

e. No s'han capitalitzat despeses financeres en l'exercici.

f. Actius intangibles totalment amortitzats

A 31 de desembre de 2014 no existeix immobilitzat en ús que estigui totalment amortitzat.

g. No hi ha hagut correccions valoratives per deteriorament.

h. No hi han partides d'immobilitzat intangible que s'hagin vist afectades per pèrdues i reversions per deteriorament.

i. No hi han compensacions a tercers que s'incloguin en el resultat de l'exercici per elements d'immobilitzat intangible.

j. No hi han partides d'immobilitzat intangible incloses en una unitat generadora d'efectiu.

k. No existeixen béns no afectes a l'explotació. Tots estan afectes a les diferents activitats que desenvolupa l'Institut.

l. Béns afectes a garanties i reversió

No existeixen béns afectes a garanties i reversions, ni restriccions a la titularitat.

Les subvencions, donacions i llegats rebuts relacionats amb l'immobilitzat intangible són les següents:

### Exercici 2014

Aportacions de la Fundació Privada Internacional Josep Carreras	15.745,75
---	-----------





## MEMÒRIA FUNDACIÓ INSTITUT DE RECERCA CONTRA LA LEUCÈMIA JOSEP CARRERAS

### Exercici 2013

Terreny cedit per l'Ajuntament de Badalona	1.025.854,30 €
--	----------------

Les aportacions de la Fundació Privada Internacional Josep Carreras rebudes durant l'exercici actual i l'exercici 2013, realitzades amb l'objecte d'adquirir equipaments diversos, es constitueixen en Dotació Fundacional d'acord amb el que estableix l'article 9 dels Estatuts de Constitució de la Fundació Institut de Recerca contra la Leucèmia Josep Carreras.

Pel motiu exposat, el cost de l'amortització de l'immobilitzat intangible de l'exercici 2013 i 2012 no s'ha finançat amb subvencions de capital traspassades al resultat de l'exercici el cost de l'amortització ha estat finançat amb els recursos obtinguts de les activitats ordinàries de l'Institut.

#### m. Compromisos

A 31 de desembre de 2014 l'Institut no té contractes signats per la compravenda d'actius.

#### n. Resultat de l'exercici derivat de l'alienació d'elements d'immobilitzat intangible.

No s'ha produït durant l'exercici cap operació amb immobilitzat intangible que hagi produït un resultat.

#### o. No existeixen actius intangibles amb una vida útil indefinida.

#### p. No hi ha desemborsaments per investigació i desenvolupament durant l'exercici.

#### q. Les circumstàncies de caràcter substantiu que afecten a bens d'immobilitzat intangible són les següents:

Assegurances: L'Institut Josep Carreras no té contractades pòlisses d'assegurances a la data de formulació de les Comptes, en relació a l'immobilitzat intangible.

L'Institut no té circumstàncies que afectin a l'immobilitzat intangible tipus litigis, embargaments i situacions anàlogues.

## 8. Arrendaments i altres operacions de naturalesa similar.

### Arrendaments operatius

a) En l'exercici 2014 no hi ha despeses en concepte d'arrendament ni compromisos adquirits de futures quotes d'arrendament mínimes en virtut d'arrendaments.

No hi han acords significatius d'arrendament operatiu.

## 9. Instruments financers

9.1. *Informació sobre la rellevància dels instruments financers en la situació financera i els resultats de l'empresa.*

9.1.1. Informació relacionada amb el balanç







## MEMÒRIA FUNDACIÓ INSTITUT DE RECERCA CONTRA LA LEUCÈMIA JOSEP CARRERAS

### a.2) Passius financers:

Classes	Instruments financers a llarg termini						Instruments financers a curt termini						Total				
	Deutes amb entitats de crèdit		Obligacions i altres valors negociables		Derivats Altres		Deutes amb entitats de crèdit		Obligacions i altres valors negociables		Creditors comercials i altres comptes a pagar		Altres		31/12/2013	31/12/2014	
	31/12/2014	31/12/2013	31/12/2014	31/12/2013	31/12/2014	31/12/2013	31/12/2014	31/12/2013	31/12/2014	31/12/2013	31/12/2014	31/12/2013	31/12/2014				
Dèbits i partides a pagar																	
Passius a valor raonable amb canvis en pèrdues i guanys *																	
Mantinguts per a negociar																	
* Altres																	
Altres (1)			695.649,93	194.692,28			5.090,30	3.808,33						1.900.022,59	1.038.385,93	2.595.672,52	1.233.078,21
<b>Total</b>			<b>1.714.688,37</b>	<b>1.279.765,13</b>			<b>5.090,30</b>	<b>3.808,33</b>						<b>1.967.447,83</b>	<b>1.105.203,99</b>	<b>5.342.122,28</b>	<b>3.740.169,44</b>

(1) La categoria "Altres", reflexa el valor a 31 de Desembre de les obligacions, a llarg o curt termini, transformables en subvencions.



CE





## MEMÒRIA FUNDACIÓ INSTITUT DE RECERCA CONTRA LA LEUCÈMIA JOSEP CARRERAS

b. Classificació per venciments:

- **Actius**

**Exercici 2014**

Actius financers amb venciment	2015	A més de 5 anys	TOTAL
Usuaris i deutors per prestacions de serveis	331.255,28	0,00	331.255,28
Dipòsits i fiances	0,00	30.979,28	30.979,28
Personal	5.400,00	0,00	5.400,00
Altres	2.177.855,12	0,00	2.177.855,12
<b>TOTAL</b>	<b>2.514.510,40</b>	<b>30.979,28</b>	<b>2.545.489,68</b>

**Exercici 2013**

Actius financers amb venciment	2014	A més de 5 anys	TOTAL
Usuaris i deutors per prestacions de serveis	297.146,00	0,00	297.146,00
Dipòsits i fiances	0,00	30.979,28	30.979,28
Personal	5.400,00	0,00	5.400,00
Altres	1.038.474,45	0,00	1.038.474,45
<b>TOTAL</b>	<b>1.341.020,45</b>	<b>30.979,28</b>	<b>1.371.999,73</b>

- **Passius**

**Exercici 2014**

Passius financers amb venciment	2015	2016	2017	2018	2019	Import venciment superior a 5 anys	TOTAL
Deutes a ll/t amb entitats de crèdit							
Deutes a ll/t transformables en subvencions		276.187,24	277.036,06	123.786,63	18.640,00		695.649,93
Deutes a c/t amb entitats de crèdit	5.090,30						5.090,30
Deutes amb entitats del grup i associades	56.597,77						56.597,77
Proveïdors d'immobilitzat a ll/t	1.487.332,26	65.481,58	62.421,70	59.504,80	56.724,20	774.906,16	2.506.370,07
Proveïdors i creditors	167.563,52						167.563,52
Personal	10.827,47						10.827,47
Deutes a c/t transformables en subvencions	1.900.022,59						1.900.022,59
<b>TOTAL</b>	<b>3.627.433,91</b>	<b>341.668,82</b>	<b>339.457,76</b>	<b>183.291,43</b>	<b>75.364,20</b>	<b>774.906,16</b>	<b>5.342.122,28</b>

ROAC Núm 50338  
BARCELONA





## MEMÒRIA FUNDACIÓ INSTITUT DE RECERCA CONTRA LA LEUCÈMIA JOSEP CARRERAS

### Exercici 2013

Passius financers amb venciment	2014	2015	2016	2017	2018	Import venciment superior a 5 anys	TOTAL
Deutes a ll/t amb entitats de crèdit							
Altres deutes a ll/t							
Deutes a ll/t transformables en subvencions		115.582,28	49.605,00	29.505,00			194.692,28
Deutes a c/t amb entitats de crèdit	3.808,33						3.808,33
Proveïdors d'immobilitzat a c/t	66.818,06						66.818,06
Proveïdors d'immobilitzat a ll/t		68.691,47	65.481,58	62.421,70	59.504,80	828.973,30	1.085.072,85
Proveïdors i creditors	1.351.391,99						1.351.391,99
Deutes a c/t transformables en subvencions	1.038.385,93						1.038.385,93
<b>TOTAL</b>	<b>2.389.777,92</b>						<b>3.740.169,44</b>

c. No s'han produït durant l'exercici transferències d'actius financers de tal forma que no es compleixin les condicions per a donar de baixa els mateixos.

d. No existeixen actius cedits en garantia

e. Correccions per deteriorament del valor originades pel risc creditici:

No hi ha saldos de clients per operacions de tràfic que incloguin correccions causades pel risc d'insolvència.

f. No s'ha produït incidència alguna en el compliment de les obligacions amb tercers.

g. Deutes amb característiques especials.

L'Institut Josep Carreras no té deutes amb característiques especials.

h. No s'han produït durant l'exercici reclassificacions d'actius financers





## MEMÒRIA FUNDACIÓ INSTITUT DE RECERCA CONTRA LA LEUCÈMIA JOSEP CARRERAS

### 9.1.2. Informació relacionada amb el compte de pèrdues i guanys i el patrimoni net.

- a. Les pèrdues o guanys nets procedents de les diferents categories d'instruments financers es detallen en el quadre següent:

ACTIUS FINANCERS							MÈTODE DE L' INTERÈS EFECTIU	
	Pèrdues	Beneficis	Beneficis / pèrdues via PN	Pèrdues	Beneficis	Beneficis / pèrdues via PN	Interessos a favor	Interessos a favor
	2014	2014	2014	2013	2013	2013	2014	2013
Actius a valor raonable amb canvi a PiG	70,03	424,95		504,09	0,00			
Inversions mantingudes fins el venciment								
Préstecs i partides a cobrar							1.372,75	1.367,51
Actius disponibles per la venda								
Derivats de cobertura								
<b>TOTAL</b>	<b>70,03</b>	<b>424,95</b>		<b>504,09</b>	<b>0,00</b>		<b>1.372,75</b>	<b>1.367,51</b>

PASSIUS FINANCERS							MÈTODE DE L' INTERÈS EFECTIU	
	Pèrdues	Beneficis	Beneficis / pèrdues via PN	Pèrdues	Beneficis	Beneficis / pèrdues via PN	Interessos a favor	Interessos a favor
	2014	2014	2014	2013	2013	2013	2014	2013
Dèbits i partides a pagar							9.598,69	4.906,54
Passius a valor raonable amb canvis en PiG								
Passius a valor raonable amb canvis a PN								
<b>TOTAL</b>							<b>9.598,69</b>	<b>4.906,54</b>

- b. No hi han ingressos i despeses financeres calculats per aplicació del mètode de el interès efectiu.
- c. No s'han produït correccions valoratives per deteriorament, ni reversions als d'actius financers ni ingressos relacionats amb aquestes.





## MEMÒRIA FUNDACIÓ INSTITUT DE RECERCA CONTRA LA LEUCÈMIA JOSEP CARRERAS

### 9.1.3. Altre tipus d'informació

- I. No s'han produït durant l'exercici compromisos fermes de compravenda d'actius financers.
- II. No hi han contractes que es mantinguin amb el propòsit de rebre o lliurar un actiu no financer d'acord amb les necessitats de compra, venda o utilització de d'aquests actius per part de la entitat
- III. No existeixen altres circumstàncies de caràcter substancial que afectin als actius financers.
- IV. No hi han línies de descompte ni pòlisses de crèdit.
- V. No existeixen deutes amb garantia real.
- VI. Entitats del grup, multigrup i associades.

L'Institut Josep Carreras té vinculació amb la següent entitat:

<b>Denominació</b>	Fundació Privada Internacional Josep Carreras
<b>Domicili</b>	Barcelona
<b>Forma Jurídica</b>	Fundació / Organització sense ànim de lucre
<b>Activitat</b>	Foment del desenvolupament de la investigació en leucèmia i altres malalties malignes, mitjançant la formació de nous investigadors, l'aplicació de nous tractaments i la col·laboració amb altres grups d'investigació nacionals i internacionals amb l'objectiu de millorar l'assistència i la supervivència dels pacients.
<b>Fracció de capital i dels Drets de vot (directa i indirectament)</b>	80% de la Dotació Fundacional escripturada de l'Institut
<b>Import de partides del Patrimoni Net</b>	3.983.656,50
<b>Valor comptable de la participació escripturada</b>	48.000,00
<b>Dividends rebuts</b>	0
<b>Cotitzen:</b>	No





## MEMÒRIA FUNDACIÓ INSTITUT DE RECERCA CONTRA LA LEUCÈMIA JOSEP CARRERAS

El total de les partides de Patrimoni Net que correspon a la Fundació Privada Internacional Josep Carreras està format per les següents aportacions:

- **FONS FUNDACIONAL:** 48.000 euros.
- **APORTACIONS AL FONS FUNDACIONAL:** 3.057.313,60 euros.

D'acord amb el que s'estableix a l'article 9 dels Estatuts de la Fundació Institut de Recerca contra la Leucèmia Josep Carreras: "Les aportacions que la Fundació Privada Internacional Josep Carreras realitzi de forma diferida destinades al finançament de la promoció, projecció, construcció o remodelació dels centres de recerca de l' Institut i l'adquisició del seu equipament tindran la naturalesa de dotació fundacional".

En compliment del que es disposa a l'article esmentat la Fundació Privada Internacional Josep Carreras va realitzar les següents aportacions:

DESTÍ	IMPORT
TORNOS ABOGADOS-fact 824 contracte subm. Irradiador biològic animals	1.022,45
BIOSIS BIOLOGIC SYSTEMS fact 33168 Equi. científ sala ratolins	48.400,00
SOFTWARE CIENTIFICO fact A/222	2.903,27
MICROSISTEMES SA fact 1201302395	2.277,97
GRAPHPAD SOFTWARE INC fact 33011870	2.467,73
MEINSA SISTEMAS SL fact 1302701	7.454,99
MICROSISTEMES SA fact 1201302229	11.292,45
MICROSISTEMES SA fact 1201302340	4.516,98
MICROSISTEMES SA fact 1201302275	1.681,90
BONSAI ADVANCED TECHNOLOGIES fact 130580	73.205,00
BECTON DICKINSON SA fact1559820	488.840,00
AIR LIQUIDE fact 5200118260	37.400,00
AIR LIQUIDE fact 5200119943	2.730,20
AIR LIQUIDE fact 5200121054	526,16
MILTENY BIOTEC fact 1303391	38.500,00
NIRCO fact FV/21311969	28.435,00
OLYMPUS fact 3303026 06/03/2014	13.668,40
SGSH, S.L. Fact 165	9.673,95
AGILENT TECHNOLOGIES fact 7094747	20.547,02
THOMAS SCIENTIFIC fact 547514	96,19
NIRCO SL fact FV21314960	290,40
FISHER SCIENTIFIC SL fact 4090153307	121.605,00
STERILTECH fact 213226	1.694,00
A MENARINI DIAGNOSTICS SA fact 1104674	3.300,00
A MENARINI DIAGNOSTICS SA fact 1104673	4.950,00
CULTEK SLU fact FV214261	4.961,00





MEMÒRIA FUNDACIÓ INSTITUT DE RECERCA CONTRA LA LEUCÈMIA JOSEP CARRERAS

DURVIZ fact 76137	11.977,97
VWR INTERNATIONAL EUROLAB fact 7060888447	1.076,90
VWR INTERNATIONAL EUROLAB fact 7060891863	477,95
OLIMPUS IBERIA SAU fact 3302195	16.896,40
TECAN IBERICA INSTRUMENTACION fact 350012433	27.830,00
CONTROL TECNICA INSTRUM. Fact 21300177	74.415,00
NIRCO SL fact FV201314959	2.766,42
INSTRUMENTACIÓN Y COMPONENTES fact 13081691	102.995,20
BIORAD LABORATORIES SA fact 21325215	10.890,00
BIORAD LABORATORIES SA fact 21325716	33.880,00
IZASA SA fact 9102669429	
IZASA SA fact 9102669426	81.675,00
FISHR SCIENTIFIC SL fact 4090140495	13.247,08
EPPENDORF IBERICA SLU fact 40005171	8.240,10
BECTON DICKINSON, S.A fact.001579327	102.850,00
MEINSA SISTEMAS fact. 1304249	27.633,98
SEIDOR MSS fact 401301528	935,33
PARTEK fact JCL0140318	3.830,00
TORNOS ABOGADOS fact 194 25/02/2014	5.445,00
TORNOS ABOGADOS fact 557 30/04/2014	1.815,00
MILTENY BIOTECH fact 1401269 28/04/2014	2.194,50
COL·LEGI ARQUITECTES DE CATALUNYA fact 17UV14003292	13.239,89
ANTAVIANA fact 595/2013 17/12/2013	3.721,36
ANTAVIANA fact 199/2014 10/04/2014	2.232,81
ANTAVIANA fact 344/2014 09/07/2014	1.488,54
OHL SA fact 140530F8601 30/05/2014	88.388,90
OHL SA fact 140630F8601 30/06/2014	66.389,91
OHL SA fact 140730F8601 30/07/2014	193.685,23
OHL SA fact 140830F8601 30/08/2014	109.015,22
OHL SA fact 140930F8601 30/09/2014	271.549,97
OHL SA fact 141031F8601 31/10/2014	742.375,73
ENDESA fact F0413N00020225	10.831,73
ENDESA fact F0413N00020224	90.865,76





**MEMÒRIA FUNDACIÓ INSTITUT DE RECERCA CONTRA LA LEUCÈMIA JOSEP CARRERAS**

9.1.4. Usuaris i altres deutors

El moviment que hi ha hagut durant l'exercici a la partida B.III de l'actiu del Balanç "Usuaris, patrocinadors i deutors de les activitats i altres comptes a cobrar" és el següent:

**Exercici 2014**

COMPTE	SALDO INICIAL	AUGMENTS	DISMINUCIONS	SALDO FINAL
Usuaris i deutors per vendes i prestacions de serveis	297.146,00	1.111.725,45	1.077.673,00	331.198,45
Altres deutors		70,49	13,66	56,83
Personal	5.400,00	124,52	124,52	5.400,00
Crèdits amb les administracions públiques, per subvencions	1.038.474,45	2.983.315,55	1.843.934,88	2.177.855,12
Crèdits amb les administracions públiques, per impostos	254.696,64	340.358,80	399.128,34	195.927,10
<b>TOTAL</b>	<b>1.298.571,09</b>	<b>4.435.594,81</b>	<b>3.320.874,40</b>	<b>2.710.437,50</b>

**Exercici 2013**

COMPTE	SALDO INICIAL	AUGMENTS	DISMINUCIONS	SALDO FINAL
Usuaris i deutors per vendes i prestacions de serveis	25.370,13	580.906,49	309.130,62	297.146,00
Altres deutors				
Personal	4.448,76	5.400,00	4.448,76	5.400,00
Crèdits amb les administracions públiques, per subvencions	578.856,68	1.250.342,17	790.724,40	1.038.474,45
Crèdits amb les administracions públiques, per impostos	60.509,61	254.696,64	60.509,61	254.696,64
<b>TOTAL</b>	<b>669.185,18</b>	<b>2.091.345,30</b>	<b>1.164.813,39</b>	<b>1.595.717,09</b>

A l'epígraf B) III.7 "Altres crèdits amb les administracions públiques" figuren comptabilitzats els drets de cobrament amb les Administracions Públiques pels exercicis 2014 i 2013 amb el següent desglossament:

Altres crèdits amb les administracions públiques		EUROS	
Núm. Compte	Nom del compte	2014	2013
4700	Hisenda Pública, deutora per IVA	195.639,92	254.409,46
4708	Hisenda Pública, deutora per subvencions	2.177.855,12	1.038.474,45
4709	Hisenda Pública, deutora per devolució d'impostos	287,18	287,18
	<b>TOTAL</b>	<b>2.373.782,22</b>	<b>1.293.171,09</b>





## MEMÒRIA FUNDACIÓ INSTITUT DE RECERCA CONTRA LA LEUCÈMIA JOSEP CARRERAS

El saldo d'altres crèdits amb Administracions públiques correspon per import de 195.639,92 euros a les quotes per IVA suportat durant l'exercici i que l'Institut te previst aplicar en el proper exercici i 254.409,46 en l'exercici anterior.

Aquesta comptabilització s'ha realitzat d'acord amb el "Decret 259/2008, de 23/12, pel qual s'aprova el Pla de Comptabilitat de les Fundacions i les Associacions subjectes a la legislació de la Generalitat de Catalunya". Tal i com aquest Decret indica a la cinquena part "Definicions i relacions comptables" en relació als crèdits de les administracions públiques, aquestes s'han reflectit de la següent manera:

### ACTIU CORRENT

#### 47. Administracions Públiques.

##### **4708. Hisenda Pública, deutora per subvencions concedides**

- a) A partir de l'exercici 2012, d'acord amb el que es disposa a l'Ordre EHA/733/2010 de 25 de març, aquelles subvencions que tenen la consideració de reintegrables es classifiquen com a deutes a llarg o curt termini d'acord amb el seu horitzó temporal. La forma de procedir és la següent: Es carreguen els imports en les comptes 4708 quan les subvencions són concedides, amb abonament les comptes 172 (Deutes a llarg terminis transformables en subvencions) per l'import de la subvenció no executada amb venciment superior a un any; als comptes 522 per l'import de la subvenció no executada amb venciment inferior a un any i, als comptes 724 per l'import de la subvenció d'explotació executada en l'exercici, en els comptes 130, 131 i 132 per l'import de la subvenció de capital executada en l'exercici.
- b) S'abona al cobrament amb càrrec, generalment, a comptes del grup 57 (Tresoreria)

En particular, en relació als imports comptabilitzats per l' Institut al compte 4708 Hisenda Pública, deutora per subvencions concedides figuren, amb especial rellevància, les següents subvencions:

- 1) Conveni signat amb data 27 de juliol de 2012, amb el Departament de Salut de la Generalitat de Catalunya. El motiu del conveni es el finançament de les despeses de funcionament de la Fundació Institut de Recerca contra la Leucèmia Josep Carreras.

**Import: 250.000,00 euros.**

Inicialment aquesta Subvenció es trasllada al Patrimoni Net de la Fundació com "Ingressos de Subvencions d'Explotació del Departament de Salut" i resta com un Dret de Cobrament davant l'organisme esmentat,

La subvenció s'integra directament al Patrimoni Net de la Fundació per estar destinada a finançar les despeses generals de funcionament i no estar subjecta a cap tipus de justificació ni acreditació davant l'organisme que la ha concedida.

- 2) Conveni signat amb data 30 de març de 2012 signat amb el Departament d'Economia i Coneixement de la Generalitat de Catalunya. El motiu del conveni és el finançament de les despeses de funcionament de la Fundació Institut de Carreras Contra la Leucèmia Josep Carreras







## MEMÒRIA FUNDACIÓ INSTITUT DE RECERCA CONTRA LA LEUCÈMIA JOSEP CARRERAS

**Import: 450.000,00 euros.**

Inicialment aquesta Subvenció es trasllada al Patrimoni Net de la Fundació com "Ingressos de Subvencions d'Explotació del Departament de Salut" i resta com un Dret de Cobrament davant l'organisme esmentat,

La subvenció s'integra directament al Patrimoni Net de la Fundació per estar destinada a finançar les despeses generals de funcionament i no estar subjecta a cap tipus de justificació ni acreditació davant l'organisme que la ha concedida.

- 3) Projecte FPI concedit a la Dra. Ruth Muñoz per import de 61.800,00 €
- 4) Projecte SAF015 concedit a la Dra. Ruth Muñoz per import de 50.076,00 €
- 5) Projecte MSE020 Miquel Cervet concedit a la Dra. Clara Bueno per import de 56.250,00€
- 6) Projecte MCA055 concedit a la Dra. Alejandra Giorgetti per import de 55.000,00 €
- 7) Projecte SAF045 concedit al Dr. Pablo Menéndez per import de 153.972,50 €
- 8) Projecte PIS070 concedit a la Dra. Clara Bueno per import de 82.857,17 €
- 9) Projecte PIS058 concedit a la Dr. Francesc Solé per import de 134.915,00 €
- 10) Projecte PIS059 concedit al Dr. Riber per import de 98.615,00 €
- 11) Projecte RYC066 concedit a la Dra. Alessandra Giorgetti per import de 208.600,00 €
- 12) Projecte FPU003 concedit a la Laura Palomo per import de 61.544,00 €
- 13) Projecte FPI022 concedit a la Dra. Amaia Etxabe per import de 83.200,00 €
- 14) Projecte RYC069 concedit al Dr. Lorenzo Pascuali per import de 208.600,00 €

## 10. Existències

L'Institut Josep Carreras no té existències.

No hi han compromisos fermes de compra/venda ni contractes de futur o d'opcions relatius a existències.

No hi ha cap altra circumstància de caràcter substantiu que afecti a la titularitat, disponibilitat o valoració de les existències.

## 11. Moneda estrangera

1. No existeixen partides d'actiu i passiu expressades en moneda diferent de la funcional. Si s'ha portat a terme alguna operació en moneda estrangera, s'ha utilitzat l'instrument de cobertura adequat. No s'ha produït cap canvi en la moneda funcional.

2. Informació addicional.





## MEMÒRIA FUNDACIÓ INSTITUT DE RECERCA CONTRA LA LEUCÈMIA JOSEP CARRERAS

- a) L'import de les diferències de canvi reconegudes en el resultat de l'exercici es detalla en el quadre següent:

### Provinents de transaccions que ja s'han liquidat

Instruments financers	2014	2013
Diferències positives de canvi	424,95	0,00
Diferències negatives de canvi	70,03	504,09

## 12. Fons propis

La composició i el moviment de les partides que formen l'epígraf "Fons Propis" és el següent:

### Exercici 2014

	Saldo Inicial	Entrades	Sortides	Saldo Final
Fons Social	60.000,00	0	0	60.000,00
Primes d'emissió	0	0	0	0,00
Aportacions FPIJC	926.342,90	3.057.313,60	0	3.983.656,50
Guanys acumulats i altres reserves	1506,76	-130.661,49	0	-129.154,73
Resultat de l'exercici	-130.661,49	-348.557,02	130.661,49	-348.557,02
<b>TOTAL</b>	<b>857.188,17</b>	<b>2.578.095,09</b>	<b>130.661,49</b>	<b>3.565.944,75</b>

### Exercici 2013

	Saldo Inicial	Entrades	Sortides	Saldo Final
Fons Social	60.000,00	0	0	60.000,00
Primes d'emissió	0	0	0	0
Aportacions FPIJC	808.427,55	117.915,35	0	926.342,90
Guanys acumulats i altres reserves	3,64	1.503,12	0	1.506,76
Resultat de l'exercici	1.503,12	-130.661,49	-1.503,12	-130.661,49
<b>TOTAL</b>	<b>869.934,31</b>	<b>-11.243,02</b>	<b>-1.503,12</b>	<b>857.188,17</b>

El Fons Social escripturat de l'Institut Josep Carreras ascendeix a 60.000 euros. Tot el Fons Social escripturat està totalment desemborsat i amb els mateixos drets polítics i econòmics.

Les participacions més rellevants en el Fons Fundacional de l'Institut a 31 de desembre de 2014 són les següents:





## MEMÒRIA FUNDACIÓ INSTITUT DE RECERCA CONTRA LA LEUCÈMIA JOSEP CARRERAS

Generalitat de Catalunya. Departament d'Innovació Universitat i Empresa	6.000 euros	10,00%
Generalitat de Catalunya. Departament de Salut	6.000 euros	10,00%
Fundació Privada Internacional Josep Carreras	48 000 euros	80,00%

En l'exercici 2014 la Fundació Internacional Josep Carreras ha realitzat aportacions destinades a incrementar el fons fundacional per un import total de 3.057.313,60 euros. Durant l'any 2013 les aportacions van ser de 117.915,35 euros.

### 13. Situació fiscal

#### 13.1. Impost sobre beneficis

L'Impost sobre beneficis de l'exercici 2014, s'ha calculat sobre la base del resultat econòmic o comptable, obtingut de conformitat a la normativa comptable vigent, que no necessàriament ha de coincidir amb el resultat fiscal.

L'Institut Josep Carreras va sol·licità a l'Agència Estatal de l'Administració Tributària a l'exercici 2010 la seva inclusió al Règim Fiscal Especial establert al Títol II de la Llei 49/02 de règim fiscal de les entitats sense finalitat lucrativa i incentius fiscals al mecenatge. Per això, i considerant que l'Institut no rep cap renda que no es pugui considerar exempta per provenir d'explotacions econòmiques d'investigació científica i desenvolupament tecnològic, l'Impost de Societats es liquidarà partint d'una Base Imposable de zero euros.

#### CONCILIACIÓ DE L'IMPORT NET D' INGRESSOS I DESPESES DE L'EXERCICI 2014 AMB LA BASE IMPONIBLE DE L'IMPOST SOBRE BENEFICIS

	Compte de pèrdues i guany	Ingressos i despeses directament imputats al patrimoni net
<b>Saldo d'ingressos i despeses de l'exercici</b>	-348.557,02	-136.015,70
	Augments /Disminucions	Augments/Disminucions
Impost sobre Societats		
Diferències permanents	<b>348.557,02</b>	<b>-136.015,70</b>
- Resultats exempts	348.557,02	-136.015,70
Diferències temporànies		
- amb origen en l'exercici		
- amb origen en exercicis anteriors		
Compensació de bases imposables negatives d'exercicis anteriors		
Base imposables (resultat fiscal):	0	0





## MEMÒRIA FUNDACIÓ INSTITUT DE RECERCA CONTRA LA LEUCÈMIA JOSEP CARRERAS

### CONCILIACIÓ DE L'IMPORT NET D'INGRESSOS I DESPESES DE L'EXERCICI 2013

#### AMB LA BASE IMPONIBLE DE L'IMPOST SOBRE BENEFICIS

	Compte de pèrdues i guany	Ingressos i despeses directament imputats al patrimoni net
Saldo d'ingressos i despeses de l'exercici	-130.661,49	-231,89
	Augments /Disminucions	Augments/Disminucions
Impost sobre Societats		
Diferències permanents	130.661,49	-231,89
- Resultats exempts	130.661,49	-231,89
Diferències temporàries		
- amb origen en l'exercici		
- amb origen en exercicis anteriors		
Compensació de bases imposables negatives d'exercicis anteriors		
Base imposables (resultat fiscal):	0	0

#### 13.2 Altres tributs

#### IVA

En referència a l'Impost sobre el Valor Afegit, a l'exercici 2013 va resultar una quota final a tornar per part de l'Agència Estatal de la Administració Tributària de 195.639,92 euros i en l'any anterior tenien un IVA a tornar de 254.409,46 euros. S'ha sol·licitat la devolució a l'Agència Estatal de la Administració Tributària. A l'exercici 2013 la prorrata ha estat del 100%.

### 14. Ingressos i despeses

Segons els Estatuts de l'Institut, el càrrec de Patró no està remunerat.

#### **Despeses derivades del funcionament de l'òrgan de govern.**

No hi ha despeses directament relacionades amb el funcionament del patronat.. Tampoc ha estat satisfet cap import al patronat en concepte de sou, dietes i altres remuneracions.





## MEMÒRIA FUNDACIÓ INSTITUT DE RECERCA CONTRA LA LEUCÈMIA JOSEP CARRERAS

### 2. Ajuts concedits i altres despeses.

L'Institut no ha concedit ajudes a tercers durant l'exercici:

### 3. Els moviments de les partides que s'inclouen en l'epígraf "Aprovisionaments" són els següents:

Consum de matèries primeres i altres matèries consumibles	2014			2013		
	Nacional	Adquisicions intracomunitàries	Importacions	Nacional	Adquisicions intracomunitàries	Importacions
Consum de béns destinats a les activitats	217.956,19	60.735,99	395,43	80.124,91	62.599,92	482,01
Consum de primeres matèries i altres matèries consumib.	76.528,72	15.887,33	44,03	39.195,30	1.271,47	0
Treballs realitzat per altres empreses	132.724,21	0	0	54.209,12	28.552,07	0
Descompte sobre compres per prompte pagament de bens destinats a les activitats	0	0	0	0	0	0
Descompte per prompte pagament treballs realitzats per altres empreses	0	0	0	0	0	0
Devolució de compres de bens destinats a les activitats	0	0	0	0	0	0
Devolució de treballs realitzats per altres empreses	0	0	0	0	0	0
"Rappels" sobre compres bens destinats a les activitats	0	0	0	0	0	0
"Rappels" sobre treballs realitzats per altres empreses	0	0	0	0	0	0
Variació d'existències de bens destinats a les activitats	0	0	0	0	0	0
<b>Total</b>	<b>427.209,12</b>	<b>76.623,32</b>	<b>439,46</b>	<b>173.529,33</b>	<b>92.423,46</b>	<b>482,01</b>

### 4. Els moviments de les partides que s'inclouen en l'epígraf "Despeses de personal" són els següents:

Càrregues socials	2014	2013
Sous i salaris	813.338,79	469.922,28
Seguretat social a càrrec de l'empresa	234.183,82	132.273,89
Altres despeses socials	2.875,75	4.430,00
<b>Total</b>	<b>1.050.398,36</b>	<b>606.626,17</b>

No s'han realitzat vendes de bens i prestacions de serveis produïts per permuta de bens no monetaris i serveis.





## MEMÒRIA FUNDACIÓ INSTITUT DE RECERCA CONTRA LA LEUCÈMIA JOSEP CARRERAS

5. Els resultats originats fora de l'activitat normal de l'entitat inclosos en la partida "Altres Resultats".

Partida del compte de resultats	2014	2013
<u>Despeses excepcionals de l'exercici:</u>	159,31	18,71
- Altres despeses excepcionals	159,31	18,71
<u>Ingressos excepcionals:</u>	1.397,54	268,23
- Altres ingressos extraordinaris	1.397,54	268,23
<b>Total</b>	<b>1.238,23</b>	<b>249,52</b>

6. No s'han obtingut ingressos de promocions, patrocinadors i col·laboracions.

## 15. Provisions i contingències

1. En relació a les provisions:

Degut a la inexistència de riscos financers o situacions anàlogues, no ha calgut dotar cap tipus de provisió.

2. En relació a les contingències:

Degut al fet que la probabilitat de sortida de recursos és remota, no és necessari en aquest punt detallar cap contingència.

## 16. Aplicació d'elements patrimonials i d'ingressos a finalitats estatutàries.

Es compleix amb el percentatge establert a l'article 333.2 de la Llei 4/2008 de 24 de abril, de la Generalitat de Catalunya, de Fundacions sobre l'aplicació del 70% de les rendes i ingressos anuals al compliment dels fins fundacionals.





**MEMÒRIA FUNDACIÓ INSTITUT DE RECERCA CONTRA LA LEUCÈMIA JOSEP CARRERAS**

<b>Ingressos</b>	<b>2014</b>	<b>2013</b>
Ingressos per serveis diversos	381.240,32	101.887,79
Ingressos accessoris i altres de gestió corrent	0,00	0,00
Subvencions d'explotació traspassades al resultat	1.234.009,72	791.874,77
Altres donacions i subvencions traspassades a resultats	259.754,91	266.224,25
Treballs realitzats per la empresa per l'immobilitzat	0,00	59.506,29
Altres ingressos de les activitats	7.914,76	0,00
Ingressos financers i diferències de canvi	1.797,70	1.367,51
Subvencions i donacions capital traspassades a resultats	31.095,51	20.841,74
Ingressos Extraordinaris	1.397,54	268,23
<b>TOTAL</b>	<b>1.917.210,46</b>	<b>1.241.970,58</b>

<b>Despeses</b>	<b>2014</b>		<b>2013</b>	
	<b>Necessària</b>	<b>Fundacional</b>	<b>Necessària</b>	<b>Fundacional</b>
<b>Tipologia</b>				
Compres de béns per les activitats	-50.312,00	-453.959,90	-50.348,04	-216.086,76
Compres de material d'oficina i informàtic	-3.939,51		-2.115,62	
Personal		-813.338,79		-469.922,28
Seguretat Social		-234.183,82		-132.273,89
Formació del Personal	-2.875,75		-4.430,00	
Amortitzacions	-379.652,53		-170.851,99	
Lloguers	0		-560	
Reparacions i manteniment	-44.924,35		-17.862,52	
Serveis professionals (assessoria laboral, jurídica, fiscal i auditoria)	-179.634,44		-160.288,42	
Col·laboradors independents en projectes d'investigació		0,00		-8.430,00
Despeses de locomoció i viatges	-18.992,15		-27.519,87	
Despeses d'hotel i manutenció	-7.681,08		-10.580,01	
Primes d'assegurances	-1.637,81		-637,12	
Serveis bancaris	-1.748,28		-1.486,90	
Publicitat	-3.359,77		-1.061,09	
Subministres d'aigua, electricitat i gas	-12.491,37		-5.252,10	
Inscripcions i subscripcions a cursos i revistes especialitzades				
Despeses financeres i diferències de canvi	-9.668,72		-5.410,63	
Tributs	-50		-3,15	
Despeses diverses	-45.817,21		-36.761,68	
Ajuts concedits	-1.500,00		-50.750,00	
<b>TOTAL</b>	<b>-764.284,97</b>	<b>-1.501.482,51</b>	<b>-545.919,14</b>	<b>-826.712,93</b>





## MEMÒRIA FUNDACIÓ INSTITUT DE RECERCA CONTRA LA LEUCÈMIA JOSEP CARRERAS

### Exercici 2014

Ingressos nets: Ingressos Totals- Despeses Necessàries

Ingressos nets: 1.917.210,46 – 764.284,97= 1.152.925,49

**70% Ingressos nets = 807.047,84**

**Despeses Fundacionals = 1.501.482,51**

### Exercici 2013

Ingressos nets: Ingressos Totals- Despeses Necessàries

Ingressos nets: 1.241.970,58 – 545.919,14 = 696.051,44

**70% Ingressos nets = 487.236,01**

**Despeses Fundacionals = 826.712,93**

Tots els actius adquirits per L'Institut són destinats a les activitats fundacionals, exceptuant el mobiliari, equips i programes informàtics del Departament d'Administració que es considera que està destinat a activitats necessàries.

## 17. Informació sobre medi ambient

- a) No hi han sistemes, equips i instal·lacions incorporats a d'immobilitzat material, la fi del quals sigui la minimització del impacte mediambiental i la protecció i millora del medi ambient.
- b) Durant l'exercici 2014 i 2013 no hi ha hagut despeses amb la finalitat de protegir i millorar el medi ambient.
- c) No s'han realitzat inversions durant l'exercici per raons mediambientals.
- d) No hi ha compensacions a rebre de tercers.

## 18. Retribucions a llarg termini del personal

L'Institut no ha atorgat retribucions a llarg termini, d'aportació definida, al personal.







## MEMÒRIA FUNDACIÓ INSTITUT DE RECERCA CONTRA LA LEUCÈMIA JOSEP CARRERAS

### 19. Informació sobre drets d'emissió de gasos d'efecte hivernacle.

La Fundació Institut de Recerca contra la Leucèmia Josep Carreras, per la naturalesa de la seva activitat, no ha incorregut en cap tipus de despesa relacionada amb l'emissió de gasos d'efecte hivernacle, ni té assignat cap dret ni contracte futur en l'emissió dels mateixos.

### 20. Subvencions, donacions i llegats

#### 1. Import i característiques de les subvencions, donacions i llegats:

Concepte	2014		2013	
	Import rebut	Import imputat a pèrdues i guanys	Import rebut	Import imputat a pèrdues i guanys
Subvencions a l'explotació Departament d'Economia i Coneixement	300.000,00	348.521,13	300.925,13	252.413,00
Subvencions a l'explotació Departament de Salut	300.000,00	400.847,48	346.410,71	290.566,83
Subvencions a l'explotació Ministeri Ciència i Innovació	554.612,43	66.590,22	45.526,26	45.526,26
Subvencions d'explotació Institut de Salut Carles III	367.601,95	246.861,98	102.320,13	102.320,13
Donacions per Explotació Fundació Privada Internacional Josep Carreras	90.000,00	55.911,00	1.095,00	75.565,26
Terrenys cedits per l'Ajuntament de Badalona		20.517,09	0	20.517,09
Subvenció explotació AGAUR	94.000,00	0	0	0
Subvenció explotació Fons europeus	100.000,00	22.086,38	0	0
Ingressos d'altres subvencions a l'explotació, donacions i llegats d'empreses i altres Fundacions	309.662,63	260.078,91	212.593,75	211.935,75
Ingressos per beques atorgades pel Ministeri de Ciència i Innovació	563.444,00	70.693,63	55.035,21	54.035,21
Ingressos per beques atorgades pel Institut de Salut Carles III	27.000,00	78.408,90	22.396,02	22.396,02
<b>TOTAL</b>	<b>1.085.302,21</b>	<b>1.524.860,14</b>	<b>1.085.302,21</b>	<b>1.075.275,55</b>





## MEMÒRIA FUNDACIÓ INSTITUT DE RECERCA CONTRA LA LEUCÈMIA JOSEP CARRERAS

2. Els moviments registrats per les subvencions, donacions i llegats són els següents:

Subvencions d'explotació Departament Economia i Coneixement	2014		2013	
	Import rebut	Import imputat a pèrdues i guanys	Import rebut	Import imputat a pèrdues i guanys
Saldo inicial	48.521,13		9,00	0,00
Addicions	300.000,00		300.925,13	252.413,00
Baixes				
Traspassos		48.521,13		
<b>Saldo final</b>	<b>0,00</b>		<b>48.521,13</b>	

Subvencions d'explotació Departament Salut	2014		2013	
	Import rebut	Import imputat a pèrdues i guanys	Import rebut	Import imputat a pèrdues i guanys
Saldo inicial	147.945,91		92.102,03	0,00
Addicions	300.000,00		346.410,71	290.566,83
Baixes				
Traspassos		400.847,48		
<b>Saldo final</b>	<b>47.098,43</b>		<b>147.945,91</b>	

Subvencions d'explotació Ministeri Ciència i Innovació	2014		2013	
	Import rebut	Import imputat a pèrdues i guanys	Import rebut	Import imputat a pèrdues i guanys
Saldo inicial			0,00	0,00
Addicions	66.590,22	66.590,22	45.526,26	45.526,26
Baixes				
<b>Saldo final</b>	<b>0,00</b>		<b>0,00</b>	

Subvencions d'explotació Institut de Salut Carles III	2014		2013	
	Import rebut	Import imputat a pèrdues i guanys	Import rebut	Import imputat a pèrdues i guanys
Saldo inicial	0,00	0,00	0,00	0,00
Addicions	246.861,98	246.861,98		
Baixes			0,00	0,00
<b>Saldo final</b>	<b>0,00</b>		<b>0,00</b>	





**MEMÒRIA FUNDACIÓ INSTITUT DE RECERCA CONTRA LA LEUCÈMIA JOSEP CARRERAS**

Donacions per Explotació Fundació Privada Internacional Josep Carreras	2014		2013	
	Import rebut	Import imputat a pèrdues i guanys	Import rebut	Import imputat a pèrdues i guanys
Saldo inicial	81.549,73		156.019,99	0,00
Addicions	55.911,00	55.911,00	1.095,00	75.565,26
Baixes				
<b>Saldo final</b>	<b>81.549,73</b>		<b>81.549,73</b>	

Terrenys cedits en ús per l'Ajunt. de Badalona	2014		2013	
	Import rebut	Import imputat a pèrdues i guanys	Import rebut	Import imputat a pèrdues i guanys
Saldo inicial	995.078,66		1.015.595,75	0,00
Addicions		20.519,09	0,00	20.517,09
Baixes				
<b>Saldo final</b>	<b>974.561,57</b>		<b>995.078,66</b>	

Ingressos d'altres subv. a l'explot., donac. i llegats d'empr i altres Fundacions	2014		2013	
	Import rebut	Import imputat a pèrdues i guanys	Import rebut	Import imputat a pèrdues i guanys
Saldo inicial			0,00	0,00
Addicions	259.754,91	259.754,910	212.593,75	211.935,75
Baixes				
<b>Saldo final</b>			<b>658,00</b>	

Ingressos per beques atorgades pel Ministeri Ciència i Innovació	2014		2013	
	Import rebut	Import imputat a pèrdues i guanys	Import rebut	Import imputat a pèrdues i guanys
Saldo inicial	0	0	0	0
Addicions	70.693,63	70.693,63	54.035,21	54.035,21
Baixes				
<b>Saldo final</b>	<b>0</b>	<b>0</b>	<b>0</b>	<b>0</b>





## MEMÒRIA FUNDACIÓ INSTITUT DE RECERCA CONTRA LA LEUCÈMIA JOSEP CARRERAS

Ingressos per beques atorgades pel ISCIII	2014		2013	
	Import rebut	Import imputat a pèrdues i guanys	Import rebut	Import imputat a pèrdues i guanys
Saldo inicial	0,00	0,00	0,00	0,00
Addicions	78.408,90	78.408,90	22.396,02	22.396,02
Baixes				
<b>Saldo final</b>	<b>0,00</b>		<b>0,00</b>	

Subv. Fons europeus	2014		2013	
	Import rebut	Import imputat a pèrdues i guanys	Import rebut	Import imputat a pèrdues i guanys
Saldo inicial	0,00	0,00	0,00	0,00
Addicions	22.082,36	22.082,36	0,00	0,00
Baixes				
<b>Saldo final</b>	<b>0,00</b>		<b>0,00</b>	

1. Una part de les donacions de la Fundació Internacional Josep Carreras han finançat els immobilitzats materials adquirits durant l'exercici. Es per això, que amb la seguretat de mantenir aquestes inversions s'han inclòs al Patrimoni Net de l'Institut fent el corresponent traspàs des de la compte "Deutes c/t amb Fundacions transformables en transferències i subvencions de funcionament".
2. Les quantitats incloses a les Subvencions d'Explotació atorgades per en convocatòries públiques atorgades per l'Estat es corresponen generalment amb les despeses corrents de l'Institut; ara bé amb aquestes "ajudes" també es poden adquirir béns de l'actiu no corrent si s'explicita en la memòria del projecte. Els imports destinats a aquestes adquisicions s'inclouen en el Patrimoni Net.
3. No s'han produït devolucions de subvencions per motiu de incompliment de les condicions exigides per les diferents condicions de concessió de les mateixes.
4. L'origen de les subvencions, donacions i llegats rebuts a l'exercici 2014 és:

### Administració Autònoma

Departament d'Economia i Coneixement: 300.000,00 euros

Incorporació romanent exercicis anteriors: 48.521,13 euros

Departament de Salut: 300.000,00 euros

Incorporació romanents exercicis anteriors: 30.000,00

### Organismes dependents de la Generalitat de Catalunya

AGAUR: 93.000,00 euros





## MEMÒRIA FUNDACIÓ INSTITUT DE RECERCA CONTRA LA LEUCÈMIA JOSEP CARRERAS

### Subvencions europees

Marie Curie : 100.000,00 euros

### Administració Estatal

Ministeri de Ciència i Innovació: 1.118.056,43 euros

Institut Carles III: 394.601,95 euros

### Altres

Altres empreses i Fundacions: 309.662,63 euros

Fundació Privada Internacional Josep Carreras: 90.000,00 euros

## 21. Combinacions de negoci

1. En l'exercici 2014 i 2013 no s'ha realitzat cap operació d'adquisició o escissió de nou negoci.
2. No s'ha produït cap combinació de negoci entre la data de tancament dels comptes anuals i la data de la seva formulació.

## 22. Actius no corrents mantinguts per a la venda.

L'Institut no té cap tipus d'actiu que es mantingui per la seva venda.

Entre la data de tancament dels comptes i la de la seva formulació cap actiu ha complert els requisits necessaris per a ser qualificat com actiu no corrent mantingut per a la venda.

## 23. Fets posteriors al tancament

No s'ha produït cap fet amb posterioritat al tancament que afecti els comptes anuals de l'exercici 2014 ni a l'aplicació del principi d'entitat en funcionament.

## 24. Operacions amb parts vinculades

Dins del Actiu Corrent, apartat III. Usuaris, patrocinadors i deutors de les activitats i altres comptes a cobrar, s'inclou l'import de 423.598,45 (en l'exercici 2013 era de 490.444,17 euros) corresponent a els compromisos pendent de cobro de la Generalitat de Catalunya.

Al 31 de desembre de 2014, dins del Passiu corrent, apartat IV. Deutes amb entitats del grup s'inclou l'import 56.597,77 euros corresponen al crèdit amb l'entitat Fundació Institut de Medicina Predictiva i Personalitzada contra el Càncer (IMPPC), amb motiu dels serveis prestats per aquesta entitat.





## MEMÒRIA FUNDACIÓ INSTITUT DE RECERCA CONTRA LA LEUCÈMIA JOSEP CARRERAS

Els saldos a 31 de desembre de 2013, pel mateix concepte eren d'import 9.913,13 euros.

A continuació es detallen les operacions dutes a terme:

### Exercici 2014

	Aportacions al fons Fundacional	Subvencions Donacions	Despeses per serveis
Fundació Internacional Josep Carreras	3.983.656,50	90.000,00	
Generalitat de Catalunya		600.000,00	
IMPPC			236.138,65

Import traspassat a resultat\_ Subvenció FIJC: 34.089, 00

Import traspassat a resultat Generalitat\_ Subvenció: 794.368,61

### Exercici 2013

	Aportacions al fons Fundacional	Subvencions Donacions	Despeses per serveis
Fundació Internacional Josep Carreras	117.915,35	1.095,00	
Generalitat de Catalunya		647.335,84	
IMPPC			98.348,04

Els sous, dietes i remuneracions meritats en el curs de l'exercici del personal d'alta direcció i pels membres de l'òrgan de govern han estat de 0,00 euros a l'exercici 2014, igual que fou per l'exercici 2013.

Les bestretes i crèdits concedits al personal d'alta direcció i als membres de l'òrgan de govern han estat de 0,00 euros a l'exercici 2014, igual que fou per l'exercici 2013.





## MEMÒRIA FUNDACIÓ INSTITUT DE RECERCA CONTRA LA LEUCÈMIA JOSEP CARRERAS

### 25. Altre informació

1. El nombre mitjà d'empleats al finalitzar l'exercici és el que es mostra a continuació:

	2014		2013	
	Homes	Dones	Homes	Dones
Cap de Grup i Staff	3	2	3	2
Pre-Doctorals i Post-Doctorals	7	16	2	9
Tècnics en Recerca i Desenvolupament	0	8	0	6
Personal d'Administració i Gerència	1	0	1	0

2. Composició dels òrgans de govern.

#### PATRONAT

- PRESIDENT:** Excel·lentíssim Sr. Josep Carreras Coll.
- VICEPRESIDENT PRIMER:** Honorable Senyor Boi Ruiz i Garcia.  
Conseller de Departament de Salut de la Generalitat de Catalunya.
- VICEPRESIDENT SEGON:** Honorable Sr. Andreu Mas-Colell.  
Conseller del Departament d'Economia i Coneixement de la Generalitat de Catalunya
- SECRETARI:** Sr. Lluís Rovira i Pato.  
Director de la Fundació Institució dels Centres de Recerca de Catalunya (ICERCA)
- VOCALS:** Sr. Xavier Garcia Albiol  
Alcalde de Badalona
- Sr. Dídac Ramírez i Sarrió.  
Rector de la Universitat de Barcelona





INSTITUT DE RECERCA CONTRA  
LA LEUCÈMIA JOSEP CARRERAS  
*Per un futur sense leucèmia*

## MEMÒRIA FUNDACIÓ INSTITUT DE RECERCA CONTRA LA LEUCÈMIA JOSEP CARRERAS

Sr. Ferran Sancho i Pifarré  
Rector de la Universitat Autònoma de Barcelona

### Designats pel titular de Recerca de la Generalitat de Catalunya:

Sr. Josep Maria Martorell Rodon  
Director General de Recerca

Sr. Antoni Castellà i Clavé.  
Secretari d'Universitats i Recerca

Ramón Gomis de Barbarà.  
Director del Consorci Institut d'Investigacions Biomèdiques  
August Pi i Sunyer (IDIBAPS)

Sr. Enric Claverol Tinturé  
Director Fundació Catalana per a la Recerca i la  
Innovació(FCRI)

### Fundació Internacional Josep Carreras:

Sr. Professor Ciril Rozman Borstnar  
Sr. Albert Carreras Coll  
Sr. Antonio Garcia Prat  
Sr. Professor Evarist Feliu Frasnado

### Designats per la Universitat Autònoma de Barcelona:

Sr. Lluís Tort Bardolet  
Vicerector de Projectes Estratègics i de Planificació(UAB)

### Designats per la Universitat de Barcelona:

Sr. César Picado Vallés  
Comissionat per a la Coordinació Hospitalària

### Designats pel titular de Salut de la Generalitat de Catalunya:

Dra. Candela Calle Rodriguez.  
Directora General de l' Institut Català d'Oncologia.







INSTITUT DE RECERCA CONTRA  
LA LEUCÈMIA JOSEP CARRERAS  
*Per un futur sense leucèmia*

## MEMÒRIA FUNDACIÓ INSTITUT DE RECERCA CONTRA LA LEUCÈMIA JOSEP CARRERAS

Sr. Carles Constante i Beitia.

Director General del Departament de Salut. Direcció  
General de Regulació Planificació i Recursos Sanitaris.

Sr. Jordi Ara del Rey

Director Institut Català de la Salut

Sr. Gabriel Capellà Munar

Responsable de Recerca i Innovació en Salut

### 3. Tramitació d'autoritacions al protectorat

Durant l'exercici 2014 l'Institut no ha realitzat cap operació per la que s'hagi tramitat una autorització del Protectorat.

### 4. Operacions amb garantia

No s'han realitzat operacions que tinguin cap tipus de garantia, ni existeix cap actiu afecte a aquest tipus d'operacions.

### 5. Retribució auditors

En base al que s'estipula a la Llei 44/2004, de 22 de novembre, els honoraris meritats per l'auditoria de l'exercici 2014 han estat de 3.639,00 euros i l'any anterior van ser de 3.567,00 euros.

### 6. Informació sobre l'ajornament de pagaments efectuats a proveïdors

D'acord amb la Llei 15/2010, de 5 de juliol, Disposició Addicional Tercera, referent a la informació sobre terminis de pagament als proveïdors, tret dels proveïdors d'immobilitzat o creditors per arrendament financer, a data 31 de desembre de 2014, és la següent:

	Pagaments realitzats i pendents de pago en la data de tancament de balanç			
	2014		2013	
	Import	%	Import	%
**Dintre del termini màxim legal	1.984.196,31	92,86	1.350.754,80	15,21
Resta	152.586,19	7,14	891.597,37	84,79
Total pagaments del exercici	2.136.782,50	100,00	2.242.350,17	100
RMPE (dies) de pagament	79,14		55	
Apaçaments que a la data de tancament sobrepassen el termini màxim legal	2.141,58		0,00	





## MEMÒRIA FUNDACIÓ INSTITUT DE RECERCA CONTRA LA LEUCÈMIA JOSEP CARRERAS

### 26. Informació segmentada

No s'ha realitzat cap distribució de l'import net de la xifra de negocis corresponents a les activitats ordinàries de l'Institut, per categories d'activitats i per mercats geogràfics, doncs no està obligada per poder presentar compte de pèrdues i guanys abreujada.

### 27. Detall Pressupostari

El detall del pressupost per partides corresponent al exercici 2014 s'incorpora com Annex III d'aquesta Memòria.

### 28. Signatures

A Barcelona a 31 de Març de 2015, queden formulats el Balanç de Situació, la Compte de Pèrdues i Guanys, l'Estat de Canvis en el Patrimoni Net i la Memòria de la Fundació Pública Institut de Recerca Contra la Leucèmia Josep Carreras, donant la seva conformitat mitjançant signatura:

**PRESIDENT:**

Excel·lentíssim Sr. Josep Carreras Coll.

**VICEPRESIDENT PRIMER:**

Honorable Senyor Boi Ruiz i Garcia.

Conseller de Departament de Salut de la Generalitat de Catalunya.

**VICEPRESIDENT SEGON:**

Honorable Sr. Andreu Mas-Colell.

Conseller del Departament d'Economia i Coneixement de la Generalitat de Catalunya

**SECRETARI:**

Sr. Lluís Rovira i Pato.

Director de la Fundació Institució dels Centres de Recerca de Catalunya (ICERCA)





INSTITUT DE RECERCA CONTRA  
LA LEUCÈMIA JOSEP CARRERAS  
*Per un futur sense leucèmia*

## MEMÒRIA FUNDACIÓ INSTITUT DE RECERCA CONTRA LA LEUCÈMIA JOSEP CARRERAS

### **VOCALS:**

Sr. Xavier Garcia Albiol  
Alcalde de Badalona

Sr. Dídac Ramírez i Sarrió.  
Rector de la Universitat de Barcelona

Sr. Josep M<sup>a</sup> Martorelli Rodón. Director General de  
Recerca del Departament d'Economia i Coneixement de la Generalitat e Catalunya

Sr. Ferran Sancho i Pifarré  
Rector de la Universitat Autònoma de Barcelona.

### **ALTRES PATRONS:**

#### **Designats pel titular de Recerca de la Generalitat de Catalunya:**

Sr. Antoni Castellà i Clavé.  
Secretari d'Universitats i Recerca

Ramón Gomis de Barbarà.  
Director del Consorci Institut d'Investigacions Biomèdiques August Pi i Sunyer (IDIBAPS)

Sr. Enric Claverol Tinturé  
Director Fundació Catalana per a la Recerca i la Innovació (FCRI)





INSTITUT DE RECERCA CONTRA  
LA LEUCÈMIA JOSEP CARRERAS  
Per trobar-ho a l'Institut

## MEMÒRIA FUNDACIÓ INSTITUT DE RECERCA CONTRA LA LEUCÈMIA JOSEP CARRERAS

### Designats per la Fundació Internacional Josep Carreras:

Sr. Professor Ciril Rozman Borstnar

Sr. Albert Carreras Coll

Sr. Antonio Garcia Prat

Sr. Professor Evarist Feliu Frasnado

### Designats per la Universitat Autònoma de Barcelona:

Sr. Lluís Tort Bardalet

Vicerector de Projectes Estratègics i de Planificació(UAB)

### Designats per la Universitat de Barcelona:

Sr. César Picado Vallés

Comissionat per a la Coordinació Hospitalària





INSTITUT DE RECERCA CONTRA  
LA LEUCÈMIA JOSEP CARRERAS  
Per un futur amb esperança

## MEMÒRIA FUNDACIÓ INSTITUT DE RECERCA CONTRA LA LEUCÈMIA JOSEP CARRERAS

**Designats pel titular de Salut de la Generalitat de Catalunya:**

Sr. Jordi Ara del Rey

Director Institut Català de la Salut

Dra. Candela Calle Rodriguez.

Directora General de l' Institut Català d'Oncologia.

Sr. Gabriel Capellà Munar

Responsable de Recerca i Innovació en Salut

Sr. Carles Constante i Beitia.

Director General del Departament de Salut. Direcció General de Regulació Planificació i Recursos Sanitaris.



CE

# ANNEX I



CC

CONVENI DE COL·LABORACIÓ ENTRE L'AGÈNCIA DE GESTIÓ D'AJUTS UNIVERSITARIS I DE RECERCA (AGAUR), LA FUNDACIÓ INSTITUCIÓ DELS CENTRES DE RECERCA DE CATALUNYA (I-CERCA), LA FUNDACIÓ INSTITUT DE MEDICINA PREDICTIVA I PERSONALITZADA DEL CÀNCER (IMPPC), LA FUNDACIÓ INSTITUT DE RECERCA CONTRA LA LÈUCEMIA "JOSEP CARRERAS" (IJC) I LA FUNDACIÓ INSTITUT D'INVESTIGACIÓ EN CIÈNCIES DE LA SALUT GERMANS TRIAS I PUJOL (IGTP), EN EL MARC DEL PROGRAMA SUMA 2013

Barcelona, 1 de setembre de 2014

## REUNITS

D'una banda, el senyor Pere Pardo i Sabartés, director executiu de l'Agència de Gestió d'Ajuts Universitaris i de Recerca (en endavant, AGAUR), amb domicili social a Passeig Lluís Companys, número 23, 08010, Barcelona i NIF Q0801117C en virtut del que preveu l'article 16 del Decret 168/2002, d'11 de juny, pel qual s'aproven els seus Estatuts i amb poders suficients en virtut d'escriptures públiques atorgades davant el Notari de Barcelona José Eloy Valencia Docasar en data 10 de març de 2011 i número de protocol 480.

D'altra, el senyor Lluís Rovira Pato, director de la Fundació Institució dels Centres de Recerca de Catalunya (en endavant I-CERCA), amb domicili social a Via Laietana, número 2, (08003) Barcelona i NIF G65325532, en virtut d'escriptura pública d'apoderament atorgada davant el Notari de Barcelona, senyor Pedro-Ángel Casado Martín, en data 21 de juliol de 2011, amb número de protocol 1467.

D'altra, el senyor Manuel Perucho Martínez, director de la Fundació Institut de Medicina Predictiva i Personalitzada del Càncer (en endavant, IMPPC), amb domicili social a Carretera de Can Ruti, camí de les escoles, s/n (08916) Badalona, i NIF G-G64351000, en virtut d'escriptura pública d'apoderament atorgada davant el Notari de Barcelona, senyor Pedro-Ángel Casado Martín, en data 13 de març de 2009, amb número de protocol 575.

D'altra, el senyor Evarist Feliu Frasnado, president de la Comissió Delegada de la Fundació Institut de Recerca contra la Lèucemia Josep Carreras (en endavant, IJC), amb domicili social al carrer Muntaner, 383 3r 2a (08021) Barcelona, i NIF G65454308, en virtut d'escriptura pública d'apoderament atorgada davant el Notari de Barcelona, senyor Pedro-Ángel Casado Martín, en data 01 de març de 2012, amb número de protocol 438.

I d'altra, el senyor Manel Puig Domingo, Director Científic de la Fundació Institut d'Investigació en Ciències de la Salut Germans Trias i Pujol (IGTP), amb domicili social a Carretera de Can Ruti, camí de les escoles, s/n (08916) Badalona, i CIF 60805462G, en virtut d'escriptura pública d'apoderament atorgada davant el Notari de Barcelona, senyor Joaquín Julve Guerrero, en data 04 de juliol de 2013, amb número de protocol 528.



## MANIFESTEN

1.- Que l'AGAUR, és una entitat de dret públic de la Generalitat de Catalunya, creada per la Llei 7/2001, de 31 de maig (DOGC núm. 3407 de 12.6.2001), que actua sota les directrius del Departament competent en matèria de recerca i universitats.

Que l'AGAUR té com a objectiu, el foment de les actuacions en matèria d'universitats, recerca i innovació tecnològica que són competència de la Generalitat de Catalunya.

Que correspon a l'AGAUR, de conformitat amb el Decret 168/2002, d'11 de juny, pel qual s'aproven els seus Estatuts, l'execució d'accions establertes al Pla de recerca de Catalunya i de programes de beques, ajuts, subvencions i altres activitats de foment i suport a la recerca científica, tècnica i innovació tecnològica.

Així mateix, correspon a l'Agència la formalització d'acords, pactes, convenis i contractes amb entitats públiques o privades i amb altres departaments de la Generalitat de Catalunya per a la concessió de subvencions, així com el seu seguiment.

2.- Que I-CERCA, és una fundació que, de conformitat amb l'article 12.4 dels seus estatuts, té la condició de mitjà propi i servei tècnic de l'Administració de la Generalitat i de les entitats que en depenen o que hi estan vinculades, especialment els centres de recerca de la Generalitat, i que tinguin la consideració de poders adjudicadors. A aquests efectes pot assumir encàrrecs per al desenvolupament de programes o actuacions en R+D+i, en el marc d'allò establert a l'article 24.6 de la Llei 30/2007, de 30 d'octubre, de contractes del sector públic

3.- Que IMPPC té la consideració de centre de recerca de Catalunya, identificat com a centre CERCA, essent-li d'aplicació el règim jurídic establert al capítol IV del Títol II de la Llei 7/2011, la Disposició Addicional Vuitena d'aquesta Llei, i la resta de normativa específica que la Generalitat de Catalunya dicti en matèria de recerca.

4.- Que IJC té, així mateix, la consideració de centre de recerca de Catalunya, identificat com a centre CERCA, essent-li d'aplicació el règim jurídic establert al capítol IV del Títol II de la Llei 7/2011, la Disposició Addicional Vuitena d'aquesta Llei, i la resta de normativa específica que la Generalitat de Catalunya dicti en matèria de recerca.

5.- Que IGTP té, així mateix, la consideració de centre de recerca de Catalunya, identificat com a centre CERCA, essent-li d'aplicació el règim jurídic establert al capítol IV del Títol II de la Llei 7/2011, la Disposició Addicional Vuitena d'aquesta Llei, i la resta de normativa específica que la Generalitat de Catalunya dicti en matèria de recerca.





6.- Que amb el programa d'Integració de Centres de Recerca SUMA, publicat el 24 de juliol de 2013 (en endavant, Programa SUMA 2013), el Govern de la Generalitat de Catalunya pretén organitzar algunes de les estructures de recerca estratègiques a Catalunya, constituint la primera iniciativa específica adreçada als centres CERCA i/o altres estructures o institucions col·laboradores per a assolir estructures integrades de major massa crítica i competitivitat científica.

7.- Que mitjançant encàrrec de gestió de 28 de febrer de 2014, la Secretaria d'Universitats i Recerca (SUR) va encarregar a I-CERCA la primera fase del Programa SUMA 2013, mitjançant la publicació de les bases de la convocatòria i la selecció dels avantprojectes presentats.

8.- Que IMPPC, IGTP i IJC van presentar el projecte titulat "PMPC: Programa de Medicina Predictiva del Càncer" (en endavant, el Projecte), que va ser seleccionat en la primera fase, i que contempla el procés d'integració de l'Institut de Medicina Predictiva i Personalitzada del Càncer en l'Institut Josep Carreras i l'Institut de d'Investigació en Ciències de la Salut Germans Trias i Pujol.

9.- Que mitjançant encàrrec de gestió de 28 de febrer de 2014, la Secretaria d'Universitats i Recerca (SUR) va encarregar a l'AGAUR desenvolupar conjuntament amb I-CERCA la convocatòria del programa d'integració de centres CERCA (SUMA 2013). De conformitat amb l'esmentat encàrrec, correspon a I-CERCA la selecció i adjudicació dels projectes, mentre que AGAUR i I-CERCA faran el seguiment dels projectes, la formalització dels corresponents convenis de col·laboració i gestionaran així mateix la justificació documental i final dels projectes, així com el seu pagament.

Per tot l'anterior, AGAUR, I-CERCA, IMPPC, IGTP i IJC, subscriuen el present conveni d'acord amb les següents

## CLÀUSULES

### Primera.- Objecte del Conveni

L'objecte del present conveni és establir la col·laboració entre les parts signants, per desenvolupar el Projecte, en el marc del Programa SUMA 2013.

S'adjunta com a annex 1 al present conveni la fitxa explicativa del programa.

### Segona.- Desenvolupament i execució del projecte

IMPPC, IGTP i IJC es comprometen a:

Desenvolupar el Projecte d'acord amb el que preveu el programa que s'adjunta com a annex 2.



- Facilitar a AGAUR i a I-CERCA tota la informació necessària per al seguiment del Projecte.
- Destinar els imports a activitats directament relacionades amb el desenvolupament i implantació del Projecte. Aquest import s'haurà de destinar a despeses incorregudes durant els anys 2013 i 2014.
- Executar l'activitat subvencionada i complir amb les condicions previstes en el present conveni, així com les obligacions que estableixen per als beneficiaris de subvencions, l'article 14 de la Llei 38/2003, de 17 de novembre, general de subvencions, i el Decret legislatiu 3/2002, de 24 de desembre, pel qual s'aprova el Text refós de la Llei de finances públiques de Catalunya, així com la resta de normativa aplicable.
- Presentar la justificació tècnica i econòmica, amb els justificants corresponents, com a màxim el dia 31 de gener de 2015.

I-CERCA es compromet a:

- Coordinar i supervisar el desenvolupament i la implantació del Projecte i facilitar a AGAUR tota la informació del seu desenvolupament.
- Coordinar la planificació de les diferents reunions i activitats lligades al Projecte, de manera conjunta amb les entitats participants.
- Proposar la finalització o seguiment de les activitats vinculades al Projecte, en funció dels objectius aconseguits.
- Coordinar les accions de comunicació del programa i la visibilitat externa que pugui estar relacionada.
- Aportar recursos propis, més aquells que s'estableixin, per tal de garantir un seguiment acurat del Projecte, des del punt de vista tècnic.
- Revisar la justificació del Projecte, en especial la justificació econòmica.
- I-CERCA vetllarà per tal que els centres signants destinin els imports descrits a la clàusula tercera d'aquest conveni en la forma i terminis establerts.

AGAUR es compromet a:

- Col·laborar en el desenvolupament del Projecte fent el seguiment de la seva execució juntament amb I-CERCA.
- Contribuir en el finançament del Projecte d'acord amb el que preveu la clàusula tercera del present conveni.
- Revisar la justificació del Projecte, en especial la justificació econòmica.
- Facilitar a I-CERCA tota la informació relacionada amb el Projecte que depengui directament d'AGAUR.
- Proposar la finalització de l'ajut per incompliment de les obligacions establertes en aquest conveni i en la normativa reguladora de les subvencions públiques.



### Tercera.- Finançament

Per tal de contribuir al present programa, AGAUR aportarà 328.500,00 (tres-cents vint-i-vuit mil cinc-cents) euros a càrrec de la partida pressupostària 482.0001 del pressupost d'AGAUR per a l'exercici 2014.

Per tal de contribuir al present programa, I-CERCA aportarà 1.500 (mil cinc-cents) euros a càrrec de la partida pressupostària D/443.0001 del pressupost d'I-CERCA per a l'exercici 2014.

Aquest import anirà destinat a despeses elegibles acreditades durant els anys 2013 i 2014:

- Activitats de recerca en l'àmbit del diagnòstic genètic del càncer hereditari, que tenen com a finalitat la detecció i interpretació de mutacions en gens que causen una predisposició a desenvolupar càncer.

La recerca està especialitzada en l'anàlisi genètic de:

- NEUROFIBROMATOSI DE TIPUS 1- Gen NF1
  - NEUROFIBROMATOSI DE TIPUS 2- Gen NF2
  - SCHWANNOMATOSI FAMILIAR- Gen SMARCB1/INI1
  - SINDROME DE LEGIUS- Gen SPRED1
- Activitats de recerca en l'àmbit del diagnòstic genètic de malalties rares del metabolisme del ferro.
  - Activitats de recerca en l'àmbit de l'epigenètica, que necessiten seqüenciació de l'ADN, processament i anàlisi informàtic de les dades experimentals.

El pagament de l'import total del projecte es farà efectiu, en dues fases, al compte corrent amb IBAN ES28 2013 0738 5702 0080 2043 de l'entitat Institut de Medicina Predictiva i Personalitzada del Càncer (IMPPC), en la seva condició d'entitat coordinadora del Projecte. La primera, corresponent al 80 per cent de l'import es farà efectiu amb la signatura del conveni. El 20 per cent restant, es farà efectiu un cop presentada la documentació de justificació, sempre que aquesta sigui conforme.

No serà necessària la presentació de garanties atès l'ànim no lucratiu de l'entitat beneficiària.

### Quarta.- Justificació

Els centres signants hauran de presentar a I-CERCA, abans del 31 de gener de 2015, la documentació justificativa següent:

- Informe memòria de l'activitat signada pel representant legal
- Certificació expedida pel gerent o la persona responsable de la gestió econòmica de la institució, que indiqui que el finançament atorgat per AGAUR s'ha registrat en la compatibilitat de l'entitat i que l'import s'ha destinat a realitzar l'activitat per la qual van ser concedits.



- Relació detallada de les despeses de l'activitat realitzada amb càrrec a aquesta subvenció.
- Detall d'altres ingressos o subvencions que hagin finançat l'activitat subvencionada, amb indicació de l'import i la procedència,
- La documentació original acreditativa de la despesa realitzada estarà a les dependències de l'entitat a disposició de la SUR, d'AGAUR, d'I-CERCA, de la Intervenció General de la Generalitat de Catalunya i de la Sindicatura de Comptes.

#### Cinquena.- Comissió de seguiment i valoració dels projectes

Amb la finalitat de fer la valoració i seguiment dels projectes corresponents, les parts crearan una comissió integrada per:

- El director general de Recerca, o persona en qui delegui.
- El director executiu d'AGAUR, o persona en qui delegui.
- El director d'I-CERCA, o persona en qui delegui.

La Comissió es reunirà amb la periodicitat que ella mateixa estableixi i també a petició de qualsevol de les parts que l'integren.

La Comissió ha de determinar la resta de normes de funcionament intern, i en defecte d'aquestes, es regirà pel que estableix la normativa vigent en matèria d'òrgans col·legiats.

La Comissió té les funcions següents:

- Vetllar pel correcte desenvolupament del conveni i fer-ne el seguiment.
- Intentar resoldre les controvèrsies que es puguin plantejar sobre la interpretació, la modificació, els efectes i la resolució del conveni.
- Proposar les modificacions que estimi oportunes.
- Autoritzar si escau, qualsevol modificació de la destinació de l'ajut sol·licitada per la institució.
- Valorar l'adequació de les justificacions presentades pel centre.

A aquesta comissió, hi podrà assistir, sempre que les parts ho considerin adient, un representant dels centres signants. Aquest últim, actuarà amb veu però sense vot, sempre que es tracti de les funcions descrites als apartats d) i e) d'aquesta clàusula.

#### Sisena.- Vigència

Aquest conveni entra en vigor en el moment de la seva signatura i finalitzarà la seva vigència en data 31 de desembre de 2014.

#### Setena.- Causes d'extinció

Seràn causes d'extinció del conveni:

- El compliment del seu objecte.
- El mutu acord de les parts que el subscriuen, manifestat per escrit.



- c) La denúncia d'una de les parts, comunicada per escrit a les altres, amb una antelació mínima d'un mes.
- d) L'incompliment de qualsevol de les clàusules.
- e) Per impossibilitat legal o material de continuar amb l'objecte del conveni
- f) Qualsevol altra causa prevista a la normativa vigent.

L'incompliment per part dels centres comportarà junt amb la resolució del conveni l'obligació de retornar totes o part de les quantitats percebudes en funció del grau d'incompliment junt amb els interessos legals que corresponguin, prèvia instrucció del procediment corresponent, d'acord amb el que estableix el capítol IX del Text Refós de la Llei de finances públiques de Catalunya.

#### Vuitena.- Confidencialitat i dades de caràcter personal

Les parts s'obliguen a no revelar, difondre o divulgar a través de qualsevol mitjà la informació que tingui el caràcter de confidencial, sense comptar amb una autorització prèvia i per escrit de l'altra part.

De conformitat a l'establert a la normativa vigent en matèria de protecció de dades de caràcter personal, i de manera especial en la Llei Orgànica 15/1999, de 13 de desembre de Protecció de Dades de Caràcter Personal (LOPD), les Parts s'obliguen, en relació a les dades de caràcter personal de les altres Parts o les dades a les quals accedeixi una de les Parts a compte de les altres amb motiu de l'execució dels Projectes, a:

- a) Tractar les dades únicament conforme a les instruccions del titular;
- b) No aplicar o usar les dades amb finalitats diferents a les descrites en el present Conveni;
- c) No comunicar les dades a tercers ni copiar-les, ni tant sol per la seva conservació;
- d) Implementar les mesures de seguretat que siguin d'aplicació, amb l'objecte de preservar la integritat, confidencialitat i disponibilitat de les dades; i
- e) Destruir o tornar les dades al titular, a l'igual que qualsevol suport o document en què pugui constar alguna dada que hagi estat objecte de tractament un cop finalitzada l'execució dels Projectes.

#### Novena.- Difusió i publicitat

La coordinació de la comunicació relacionada amb el programa SUMA i els resultats aconseguits serà responsabilitat de l'I-CERCA.



Les accions de comunicació, difusió i publicitat relacionades amb el programa SUMA es realitzaran conjuntament entre l'I-CERCA, l'AGAUR, la Secretaria d'Universitats i Recerca i les entitats corresponents.

Tota referència en qualsevol mitjà de difusió a les actuacions vinculades al programa SUMA haurà de fer constar el suport de l'I-CERCA, l'AGAUR i la Secretaria d'Universitats i Recerca del Departament d'Economia i Coneixement de la Generalitat de Catalunya.

#### Desena.-Resolució de controvèrsies

Qualsevol divergència en la interpretació o aplicació de les disposicions del conveni es solucionarà per acord de les parts. Les qüestions litigioses que no puguin ser resoltes de mutu acord seran sotmeses al coneixement de la jurisdicció contenciosa administrativa.

#### Onzena.- Normativa aplicable

El present conveni es regeix per la Llei 26/2010, de 3 d'agost, de règim jurídic i de procediment de les administracions públiques de Catalunya i, pel capítol IX del Text refós de la Llei de finances públiques de Catalunya aprovat pel Decret legislatiu 3/2002, de 24 de desembre i altra normativa dictada en el seu desplegament, així com per aquells preceptes de la Llei 38/2003, de 17 de novembre, general de subvencions i del seu reglament que constitueixen normativa bàsica.

I en prova de conformitat, les parts signen el conveni per triplicat en el lloc i data indicats a l'encapçalament.



Pere Pardo i Sabartés  
(AGAUR)

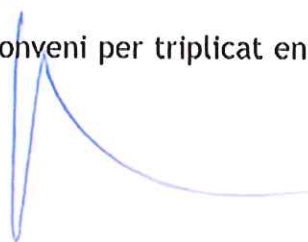

Lluís Rovira i Pato  
(I-CERCA)



Manuel Perucho Martínez  
(IMPPC)



Evarist Feliu Frasnado  
(IJC)



Manel Puig Domingo  
(IGTP)



## **PROGRAMA D'INTEGRACIÓ DE CENTRES CERCA (SUMA 2013)**

### **1.- Antecedents**

El programa SUMA es va iniciar l'any 2012 per tal de potenciar la col·laboració i integració entre centres de recerca CERCA. Aquest programa troba la seva justificació principalment en l'Acord de Govern de 2 d'agost de 2011, sobre mesures de racionalització i simplificació del sector públic, que estableix entre d'altres un Pla de reorganització que ha de permetre augmentar l'excel·lència dels centres de recerca, mitjançant processos de desvinculació, fusió o supressió que necessàriament augmentin la massa crítica d'investigadors i pressupost necessari per fer-los competius.

### **2.- Objectius**

L'objecte d'aquest programa és incentivar projectes a implementar pels centres de recerca, que s'adrecin a aconseguir un increment de la massa crítica i la competitivitat de les seves línies de recerca, mitjançant diverses actuacions:

- Noves integracions i fusions entre centres de recerca CERCA i altres institucions col·laboradores
- Renovació de projectes SUMA anteriorment finançats entre centres de recerca CERCA i altres estructures o institucions col·laboradores

### **3.- Destinataris del programa**

Aquest programa va adreçat als centres de recerca de Catalunya membres del sistema CERCA (que es pot consultar a la pàgina web).

Els projectes han de ser de col·laboració, actuant un dels centres CERCA com a coordinador.

### **4.- Desenvolupament del programa**

El programa es desenvolupa mitjançant convocatòries anuals que s'estructuren en 2 fases. La primera comporta la presentació d'una sol·licitud. En una segona fase, una vegada seleccionats els projectes que són d'interès per la Generalitat de Catalunya, aquests projectes seran impulsats a través dels corresponents convenis de col·laboració.

### **5.- Gestió del programa**

Aquest programa és impulsat per la Generalitat de Catalunya a través de l'I-CERCA i l'AGAUR.

Correspon a l'I-CERCA la preparació de la convocatòria i la selecció de les sol·licituds. En la segona fase del programa correspon a l'AGAUR i a l'I-CERCA, formalitzar els corresponents convenis de col·laboració amb els centres seleccionats on s'establiran les obligacions de les parts i el finançament associat.

Correspon tant a l'I-CERCA com a l'AGAUR, el seguiment del desenvolupament del conveni i dels projectes corresponents.



## PROJECTE SUMA 2013

### Memòria Tècnica

Procés d'integració de l'Institut de Medicina Predictiva i Personalitzada del Càncer (IMPPC) en l'Institut d'Investigació Germans Trias i Pujol (IGTP) i l'Institut d'Investigació Contra la Leucèmia Josep Carreras (IJC)

Manuel Perucho Martínez  
Director  
IMPPC



Manel Puig i Domingo  
Director Científic  
IGTP



Evarist Feliu i Frasnado  
President de la Comissió Delegada  
IJC



Desembre 2013



## //Antecedents

En la lluita contra l'actual crisi econòmica, i en concret en el camp de la Recerca Biomèdica, la Generalitat de Catalunya ha fet i està fent extraordinaris esforços per tal de garantir la seva sostenibilitat, a la vegada que no deixa d'apostar pel creixement de la societat del coneixement.

La cerca permanent de solucions que garanteixin la sostenibilitat econòmica del sistema de recerca català, juntament amb la recomanació per part de les autoritats de recerca de la Unió Europea a Brussel·les, ha portat a la Generalitat de Catalunya a plantejar la concentració d'Instituts de Recerca amb l'objectiu d'incrementar la massa crítica i millorar la seva capacitat de gestió. En el cas concret del Campus Germans Trias i Pujol, per tal de garantir-ne la solidesa econòmica i científica, i la capacitat de dinamització, es proposa la integració de l'entitat IMPPC en els centres IGTP i IJC.

En data 17 de setembre de 2013 s'aprovà aquesta iniciativa per Acord de Govern, pel qual s'insta als representants de l'Administració de la Generalitat en els òrgans de govern de l'IMPPC a promoure les actuacions necessàries per integrar l'activitat científica de l'IMPPC en les entitats anteriorment esmentades. Donada la situació plantejada per l'Ordre de Govern, els responsables de les tres institucions implicades en el procés d'integració, el Dr. Perucho, Dr. Feliu i el Dr. Puig han mantingut diverses reunions per tal d'analitzar i planificar el procés d'integració més adient, i amb l'objectiu de mantenir i potenciar la capacitat investigadora en el Campus Germans Trias i Pujol.

## // Premisses del procediment

És voluntat de les Conselleries de Salut i d'Economia i Coneixement, fer un plantejament actualitzat del Campus Germans Trias i Pujol, on l'IGTP que és un institut de recerca acreditat per l'ISCIII en continuï sent l'institut matriu. I en relació a l'IMPPC, es proposa establir en el campus un "joint program" que s'anomenarà "Programa de Medicina Predictiva del Càncer (PMPC)", dirigit pel Dr. Perucho que garantirà al continuïtat de la missió de l'IMPPC en la seva activitat investigadora puntera al temps que potenciarà la recerca traslacional en tumor sòlid i tumor líquid, amb una clara projecció als pacients.

Les accions per aconseguir una font de finançament estable continuaran sent una tasca primordial de les Direccions científiques de l'IJC i de l'IGTP, així com la transferència del coneixement al mercat, creant projectes empresarials, innovadors, eficients i útils per a la societat.



➤ Els recursos econòmics per finançar la recerca tindran el seu origen en :

- Aportació de diner públic: Estructural i competitiu
- Mecenatge
- Indústria farmacèutica

## // Conjuntura d'oportunitats: Objectius científics, d'eficiència i eficàcia

Les peculiaritats del Campus Germans Trias i Pujol (Institut de Recerca acreditat per ISCIII i amb quatre centres CERCA) han portat a proposar una reorganització de la recerca a curt termini en forma de programes transversals. La integració de l'IMPPC a l'IGTP i l'IJC i, la posta en marxa del programa (PMPC) representa el primer exemple de programa conjunt i transversal del Campus, a la vegada que és una oportunitat per impulsar encara més la consolidació del Campus Germans Trias i Pujol, afavorint l'estabilització dels seus centres i sobretot la sostenibilitat econòmica dels mateixos.

➤ Els eixos sobre els quals es durà a terme el procés de reorganització del Campus Germans Trias i Pujol són els següents:

1. Manteniment de les línies de recerca de l'IMPPC amb tots els seus grups actuals dins el Programa PMPC, estimulants la projecció col·laborativa amb les altres institucions d'investigació biomèdica del Campus Can Ruti, en particular l'ICO i l'HUGTP.
2. El Dr. Perucho serà el Director del PMPC per un període de 5 anys. Ell donarà comptes de la seva activitat investigadora davant els Directors de l'IGTP i de l'IJC.
3. Els investigadors podran orientar la seva recerca en el camp de les hemopaties malignes de l'IJC o en el camp del tumor sòlid de l'IGTP.
4. El Programa tindrà autonomia científica que garantirà la continuïtat de les seves activitats en els propers 5 anys, i comptarà amb una dotació pressupostària específica a cada institut.
5. Altres grups adscrits en els altres centres de recerca del Campus i, amb una forta activitat en el camp de la medicina predictiva i personalitzada, i en particular els que estiguin centrats en l'estudi del càncer podran adherir-se al programa PMPC. Serà tasca del Director acceptar l'adscripció prèvia consulta amb els Directors dels Instituts implicats.



6. Aprofitar l'existència d'estructures de suport a la recerca de l'IMPPC. En aquest sentit, es considera molt important reforçar els dispositius de bioinformàtica en una Unitat de Bioinformàtica Traslacional.
7. Integrar en l'IGTP el personal administratiu i de suport a la recerca que està treballant a l'IMPPC per tal de garantir una gestió econòmica més àgil, eficient i operativa dels centres.
8. Creació d'una oficina de patents i de innovació compartida, un gabinet de comunicació coordinat i una oficina de projectes transversal.
9. Incrementar la interrelació de tots els investigadors amb un programa de sessions científiques integrades.

En base als plantejaments anteriors i per tal d'aconseguir realitzar el procés d'integració, es sol·licita el finançament del Programa SUMA per equilibrar els dèficits dels exercicis 2013, 2014 i 2015 de l'IMPPC.

L'exercici 2016, una vegada finalitzat el procés d'integració, es preveu equilibrat.

Sol·licitud al Programa SUMA:

Any	2013	2014	2015
Resultat previst	-235.352,85 €	- 107.318,56 €	-128.899,95 €
Sol·licitud Programa SUMA	235.352,85 €	107.318,56 €	128.899,95 €

## // Relació d'investigadors principals de l'IMPPC i línies d'investigació que desenvolupen

Investigadors principals: Marcus Buschbeck, Fumiichiro Yamamoto, Eduard Serra, Mayka Sánchez, Tania Vavouri, Miquel Angel Peinado, Lauro Sumoy, Manuel Perucho, Jun Yokota i Rafael de Cid.

En els següents quadres es descriuen breument les línies d'investigació principals, així com els resultats de la recerca, i les persones que formen part del grup.



### Marcus BUSCHBECK's Grup

Chromatin metabolisme and cell fate  
Macro H2A ( histone variant)  
Mice leukemia models  
Leukemogenesis  
EPISTEM ( epigenetic regulators of stem-cell function )

POST DOCTORAL Julien DOUET	ASSOCIATS	PRE DOCTORAL	BIOINFORMÀTICA R. MALINVERNI TÈCNIC LABORAT. Vane VALERO
-------------------------------	-----------	--------------	---

Publicacions: 23  
Citations Totals: 407  
Cites per article: 18  
Ii: 139  
Index: 11

### Fumilchiro YAMAMOTO's Grup

Glycosylation alterations as leukemia subtype markers (Prof. Elanzer, Univ. Toulouse)  
Altered glycoconjugates as therapeutic molecular targets using chimeric antigen receptor (CAR) strategy  
Using naturally occurring antibodies for attacking leukemic cells by gene therapy (Prof. Clausen, Copenhagen)  
Molecular mechanisms of reduced expression of A/B antigens in leukemia patients (Prof. Kominato, Japan, Gunma)  
C/EBP gene. Mutations Henne Kott syndrome (generalized lymphatic dysplasia in human)  
Soluble multivalent glycan probes created in cells with a customized glycome to target leukemia  
Personalized chemotherapy regimens

POSTDOC Emili CID	ASSOCIATS	PRE DOCTORAL	BIOINFORMÀTICA TÈCNIC LABORAT. Miyako YAMAMOTO
----------------------	-----------	--------------	--

Publicacions: 56. Citacions: 3005. Citacions per article: 53,66  
Index: 24. Publicacions en el primer quartil: 54%

### Mayka SANCHEZ'S Group

Connections between iron metabolism and cancer  
Prevention of cancer in iron-overload patients by early and personalized genetic diagnosis  
Study of ironless genes for clinical severity of hereditary hemochromatosis  
Discovery of novel genes involved in human diseases of iron imbalance  
Genetic unit for rare iron diseases (MDS-RS)  
Research in Myelodysplastic Syndrome and iron metabolism

POST DOCTORAL	ASSOCIATS	PRE DOCTORAL Sara LUSCIETI	BIOINFORMÀTICA TÈCNIC LABORAT. Erika MORÁN Jessica ARANDA
---------------	-----------	-------------------------------	--

Publicacions: 24. Citacions Totals: 482. Cites per article: 21,91  
Factor d'impacte (Ii): 135,57. Index: 10. Publicacions en el primer quartil: 16/24 66,6%

### Tania VAVOURI's Group

Which types of tumor genes are sensitive to DNA demethylation  
What chromatin state changes are induced by demethylase (5AZA) treatment  
Which tumor repeats are activated by DNA demethylation and how this affects gene expression  
How genes are regulated and how chromatin is reorganized at developmental epigenetic reprogramming events  
How are environmentally induced phenotypes inherited between generations

POST DOCTORAL	ASSOCIATS	PRE DOCTORAL	BIOINFORMÀTICA Ida PARAMONOV Guerau FERNANDEZ TÈCNIC LABORAT.
---------------	-----------	--------------	--

Publicacions: 17 + 1 en revisió. Citacions 698. Citacions per publicació: 56  
Index: 11. Publicacions en el primer quartil: 15/17 88%

### Miguel À. PEINADO's Group

Epigenetic regional regulation in cancer  
Insights into the role of DNA repeats in genome organization and regulation  
Cancer-related research on the epigenetic changes involved in human cancer  
Characterization of epigenetic mechanisms during muscle fiber commitment, cell activation and terminal differentiation

POST DOCTORAL Mireia JORDÀ	ASSOCIATS Mònica SUELVES	PRE DOCTORAL	TÈCNIC LABORAT. Mar MUÑOZ Berla MARTÍN BIOINFORMÀTICA
-------------------------------	-----------------------------	--------------	--

Publicacions: 99. Citacions 8340. Citacions per publicació: 84,24. Factor d'impacte: 38882,35  
Index: 37. Publicacions en el primer quartil: 76/99 76,6%

### Eduard SERRA's Group

10th program for hereditary cancer KO and IMPPC  
Genetic variation and cancer  
Hereditary and familial cancer  
Somatic cell genomics  
Yeast as a model system for cancer genetics  
Genetic architecture for complex traits associated with cancer

POST DOCTORAL	ASSOCIATS	PRE DOCTORAL	TÈCNIC LABORAT. Inma ROSAS Eneiz TERRIBAS Eli CASTELLANOS BIOINFORMÀTICA Bernat GEL
---------------	-----------	--------------	--

Publicacions: 32. Citacions 1003. Citacions per publicació: 33,44. Factor d'impacte:  
Index: 15. Publicacions en el primer quartil: 28/32 88,6%



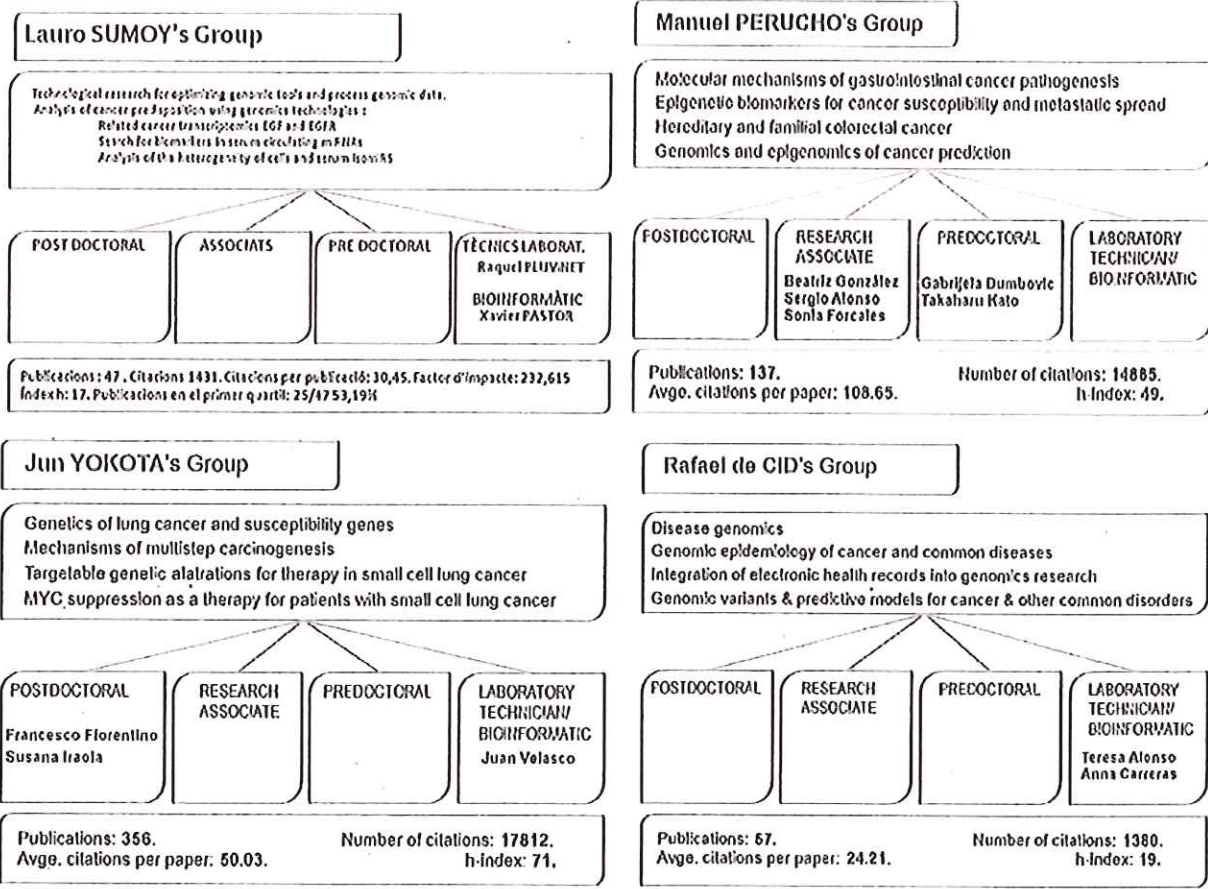

S'han mantingut converses amb els investigadors principals de l'IMPPC, per tal de conèixer la composició de cadascun dels grups, les seves línies d'investigació específiques i la possible evolució de les mateixes cap a línies compatibles amb la recerca en leucèmia i d'altres malalties hematològiques malignes i per tant compatibles dins l'espectre científic de l'IJC o bé continuar desenvolupant l'àrea de tumor sòlid, compatibles amb l'IGTP.

Quatre d'ells; el Dr. Buschbeck, la Dra. Sanchez, la Dra. Vavouri i el Dr. Yamamoto conjuntament amb els seus grups, seguiran les seves activitats investigadores dins l'IJC. En el cas de la Dra. Vavouri es preveu una doble afiliació IJC i IGTP, ja que per la seva capacitació professional i científica, oferirà suport al Campus. Aquests quatre investigadors orientaran en el futur i de manera progressiva la seva recerca en l'àrea d'hemopaties malignes. Aquests grups, reforçarien les activitats de recerca de l'IJC, en tant que guanyaria massa crítica i ajudaria a impulsar la recerca d'aquesta àrea en el Campus.

Els grups del Dr. Perucho, del Dr. Peinado, el Dr. Serra i el Dr. Sumoy mantindrien la recerca en tumor sòlid, amb una clara projecció de col·laboració amb altres investigadors de IJC i de l'IGTP/HUGTP.



El grup del Dr. Jun Yokota i el grup del Dr. Rafael de Cid finançats amb recursos externs, en concret, amb el projecte ISIS el primer i amb una bestreta reemborsable atorgada per l'Institut Carlos III al Dr. Perucho el segon, s'integrarien també a l'IGTP.

Per últim, comentar que la Dra. Ana Rojas ha deixat l'IMPPC. Atesa la importància de la Bioinformàtica en l'estratègia científica del programa PMPC, és del tot desitjable poder substituir-la, per la qual cosa s'espera poder disposar dels recursos necessaris per fer-ho.

// Relació del personal d'administració i principals tasques que desenvolupen \*:

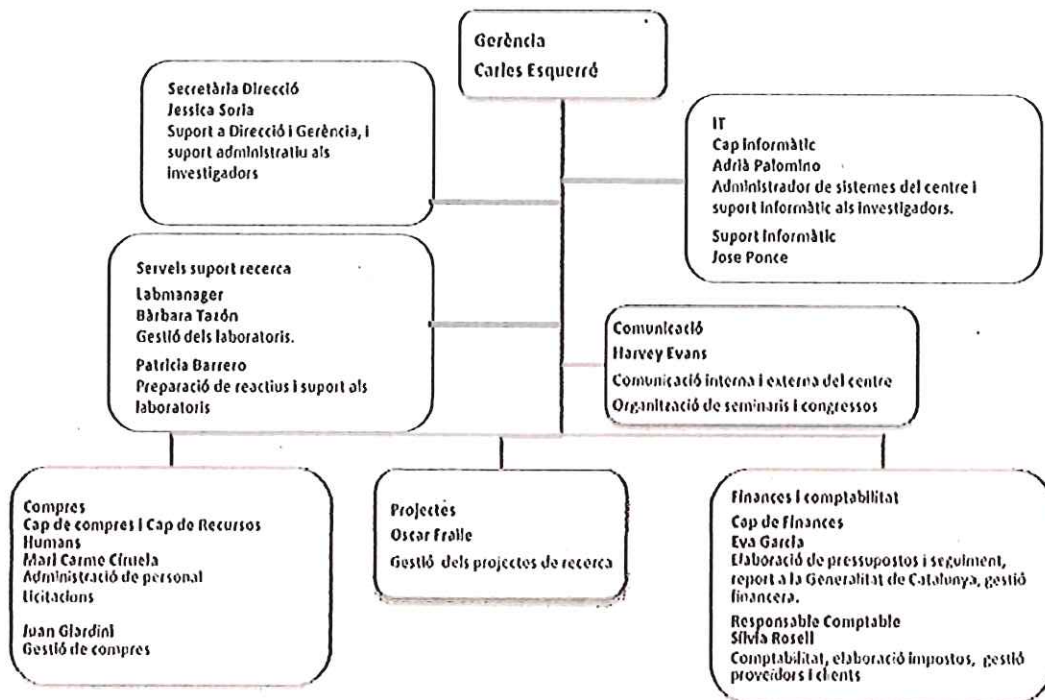

\* Aquest personal també dóna servei amb les mateixes funcions, a la Fundació Institut de Recerca contra la Leucèmia Josep Carreras (IJC)



**// Premisses a seguir en el procés d'integració de l'IMPPC en els centres IJC i IGTP, i la creació del joint program: "Programa de Medicina Predictiva del Càncer (PMPC)"**

D'acord amb les converses mantingudes entre la Direcció de les Fundacions IMPPC, IGTP i IJC i, els representants del Departament d'Economia i Coneixement i del Departament de Salut, s'acorda que el procés d'integració del personal i actius de l'IMPPC en les entitats IJC i IGTP, es durà a terme seguint les següents premisses:

- El procés d'integració de l'IMPPC ha d'estar finalitzat en data 31 de desembre de 2015.
- Aquest procés no implica canvis de ubicació física dels laboratoris actuals de l'IMPPC independentment de la seva reassignació administrativa.
- Els recursos econòmics disponibles per tirar endavant el procés d'integració tenen i tindran el seu origen en les transferències de fons aportades per la Generalitat de Catalunya a les fundacions IMPPC i IJC. L'IJC i l'IGTP no aportaran recursos addicionals als grups implicats en aquest projecte SUMA per tal d'evitar dinàmiques de competència interna que serien contradictòries amb l'esperit d'aquesta integració.
- L'import total de les transferències a rebre per part de la Generalitat de Catalunya en cadascun dels anys en el que es durà a terme el procés d'integració serà equivalent a l'import previst en el pressupost de 2013.
- Els diferents exercicis pressupostaris de les fundacions IMPPC, IJC i IGTP afectats pel procés d'integració hauran d'estar equilibrats.
- En aquest document es planteja un escenari econòmic pel període 2014-2016 i, en aquest escenari es contempla la recol·locació de tot el personal de l'IMPPC amb les condicions actuals. El procés de desvinculació del personal de l'IMPPC ha de començar l'any 2014 i ha de finalitzar el 31 de desembre de 2015.



Els imports de les transferències de funcionament aportats a IMPPC i IJC per part de la Generalitat durant l'any 2012 i 2013 són les següents:

DEPARTAMENT	IMPORT 2012 IMPPC	IMPORT 2013 IMPPC	IMPORT 2012 IJC	IMPORT 2013 IJC
Salut	1.425.000,00*	1.200.000,00	255.979,00*	300.000,00
Economia i Coneixement	1.220.699,07	1.020.699,07	50.000,00	300.000,00
Total	2.645.699,07	2.220.699,07	305.979,00	600.000,00

Import total per l'any 2012 (IMPPC i IJC)	2.951.678,07
Import total per l'any 2013 (IMPPC i IJC)	2.820.699,07

## // Previsió de tancament del pressupost de gestió 2013

La previsió de tancament a 31/12 del pressupost d'exploració de les fundacions IMPPC i IJC és el següent:

CONCEPTES	IMPPC	IJC
<b>INGRESSOS</b>	<b>3.297.080,97</b>	<b>1.293.900,00</b>
APORTACIÓ DEL DEP. DE SALUT	1.200.000,00	300.000,00
APORTACIÓ DEP. ECO I CONEIXEMENT	1.020.699,07	300.000,00
OVERHEADS	100.000,00	
PRESTACIÓ DE SERVEIS	45.599,86	24.900,00
RECURSOS FINALISTES	826.450,00	669.000,00
PATROCINIS	6.000,00	
PRESTACIÓ DE SERVEIS DE GESTIÓ	98.312,04	
<b>DESPESES</b>	<b>3.680.486,48</b>	<b>1.090.260,42</b>
DESPESES PERSONAL	1.926.801,36	206.596,29
SERVEIS DE TIC	101.531,47	3.570,91
SUBMINISTRAMENT I MANTENIMENT	257.209,30	0,00
COMUNICACIÓ I DIFUSIÓ	5.650,00	3.073,00
MANTENIMENT LABORATORIS	52.398,60	10.011,95
ACTIVITATS SUPORT RECERCA	62.893,75	5.000,00
SERVEIS DE SUPORT A LA GESTIÓ	72.250,00	65.976,18
SERVEIS GENERALS	53.400,00	110.812,04
FONS CONCEDITS ALS IP	120.000,00	180.000,00





RECURSOS FINALISTES	826.450,00	489.000,00
COST PRESTACIÓ SERVEIS CIENTÍFICS	31.680,00	0,00
COST PLATAFORMES	30.000,00	16.219,75
PROJECTE ISIS	40.152,00	0,00
<b>RESULTAT ACTIVITAT</b>	<b>-283.355,51</b>	<b>203.639,88</b>
<b>RESULTAT FINANÇER</b>	<b>48.002,67</b>	<b>0,00</b>
<b>RESULTAT</b>	<b>-235.352,85</b>	<b>203.639,88</b>

2

L'import de la despesa compromesa en el Campus Clínic per l'any 2013 és: 144.316,66.  
Aquesta quantitat no ha estat inclosa en el càlcul de les despeses d'explotació del pressupost de l'IJC a petició de la Generalitat.

### // Proposta de recol·locació del personal de l'IMPPC en les fundacions IJC i IGTP en el període 2014-2015

El procés de traspàs de personal té en compte la totalitat del mateix, així com la seva antiguitat i condicions salarials.

- > En el següent quadre podem veure el detall agrupat del cost dels diferents grups de recerca i personal de gestió i suport a la recerca per a l'any 2013.

Grup	Cost empresa
A.Rojas	141.255,09
E.Serra	192.527,88
F.Yamamoto	168.614,16
L.Sumoy i PG	147.267,41
Plataforma CPD	48.433,08
M. Sánchez	108.667,25
M.Perucho	165.697,30
M.Buschbeck	101.202,93
M.A.Peinado	270.350,49
T.Vavouri	40.245,58
Serv. Suport	61.951,00
Adm.	522.210,00
<b>Total</b>	<b>1.938.422,17</b>

- L'escenari econòmic mostra el següent detall

- > IJC: Es traspassen quatre equips d'investigació

No es dota a l'IJC de l'estructura d'administració. Per tant és del tot necessari que una altra institució li presti aquests serveis (IGTP)



> IGTP: Es traspassen sis equips d'investigació (incloent els equips del Drs. Yukota i de Cid finançats amb diners no estructurals, la persona responsable del funcionament del centre de càlcul, l'equip d'administració i el personal de suport als laboratoris en la seva totalitat. També es traspassa la gestió de l'edifici de l'IMPPC a l'IGTP.

La Fundació IGTP és en l'actualitat una entitat que es gestiona des de l'Hospital Germans Trias i Pujol. Caldrà adequar l'estructura organitzativa per adaptar-se a la nova situació, integrar tot el personal de l'IMPPC i prestar el servei de gestió a l'IJC.

// Cronologia dels traspassos de personal de l'IMPPC a les entitats IGTP i IJC

GRUP	2013	2014			2015		
	2013	ESCENARI			ESCENARI		
	IMPPC	IMPPC	IJC	IGTP	IMPPC	IJC	IGTP
Eduard Serra	5			5			5
M.Perucho <sup>1</sup>	4			3			3
CPD_J.Flo	1			1			1
M.A.Peinado	5			5			5
F.Yamamoto	3		3			3	
M.Buschbeck	4		4			4	
T.Vavouri	3	3				3	
M.Sanchez	4		4			4	
L.Sumoy	3	3					3
Serv.Suport	2	1		1		0	2
Adm.	9	5		4			9
<b>TOTAL</b>	<b>42</b>	<b>12</b>	<b>8</b>	<b>22</b>	<b>0</b>	<b>11</b>	<b>31</b>

1: El Dr. Perucho romandrà adscrit a l'IMPPC fins que aquesta entitat es mantingui viva jurídicament.



// Distribució del cost empresa del personal de cada institució  
pel període 2014-2016

			2014		
			ESCENARI		
GRUP	Data sortida	Data entrada	IMPPC	IJC	IGTP
Eduard Serra	Abril	Maig	64.175,96		128.341,92
M.Perucho	Abril	Maig	55.232,43		110.464,87
CPD_J.Flo	Maig	Juny	20.180,45		28.252,63
M.A.Peinado	Març	Abril	67.587,62		202.762,87
F.Yamamoto	Març	Abril	42.153,54	126.460,62	
M.Buschbeck	Abril	Maig	46.613,42	93.226,83	
T.Vavouri			105.238,88		
M.Sanchez	Maig	Juny	55.117,89	77.165,04	
L.Sumoy			147.267,41		
Serv.Suport			61.951,00		
Adm.			342.210,00		180.000,00
<b>TOTAL</b>			<b>1.007.728,60</b>	<b>296.852,49</b>	<b>649.822,29</b>

			2015		
			ESCENARI		
GRUP	Data sortida	Data entrada	IMPPC	IJC	IGTP
Eduard Serra					192.527,88
M.Perucho					165.697,30
CPD_J.Flo					48.433,08
M.A.Peinado					270.350,59
F.Yamamoto				168.614,16	
M.Buschbeck				144.277,25	
T.Vavouri	Juny	Juliol	54.860,44	54.860,44	
M.Sanchez				154.467,93	
L.Sumoy	Juny	Juliol	73.633,71		73.633,70
Serv.Suport	Juny	Juliol	30.975,00		30.975,00
Adm.	Juny	Juliol			522.210,00
<b>TOTAL</b>			<b>159.469,15</b>	<b>522.219,78</b>	<b>1.303.827,55</b>



GRUP	Data sortida	Data entrada	2016		
			ESCENARI		
			IMPPC	IJC	IGTP
Eduard Serra					192.527,88
M.Perucho					165.697,30
CPD_J.Flo					48.433,08
M.A.Peinado					270.350,59
F.Yamamoto				168.614,16	
M.Buschbeck				144.277,25	
T.Vavouri	Juny	Juliol		109.720,88	
M.Sanchez				154.467,93	
L.Sumoy	Juny	Juliol			147.267,41
Serv.Suport	Juny	Juliol			61.950,00
Adm.	Juny	Juliol			522.210,00
<b>TOTAL</b>				<b>577.080,22</b>	<b>1.408.436,26</b>

### // Escenari econòmic 2014-2016

L'escenari econòmic resultant del procés d'integració de l'IMPPC a l'IJC i a l'IGTP i, la supressió de l'entitat durant el període 2014-2016 s'ha confeccionat seguint els següents criteris:

- > Es traspasa el personal de l'IMPPC a les entitats IGTP i IJC i, els ingressos equivalents finançats per les transferències de la Generalitat.
- > La distribució del cost de personal s'ha fet seguint els criteris detallats en el punt de "Proposta de recol·locació de personal de l'IMPPC en les fundacions IGTP i IJC pel període 2014-2016".
- > L'import total de l'aportació de la Generalitat per l'IMPPC i IJC per el procés d'integració serà de 2.820.699,07 per cadascun dels tres anys.
- > Els pressupostos de l'IMPPC i l'IJC contempnen totes les despeses de funcionament (en el cas de l'IJC no es contempnen les despeses derivades del funcionament del Campus Clínic).
- > En el cas de l'IGTP només es tenen en consideració els ingressos i despeses generades pel procés de traspàs de personal.



- > El pressupost de l'IGTP contempla despeses de funcionament derivades del traspàs de l'equip d'administració.
- > Distribució final de l'aportació de la Generalitat de l'any 2013 de l'IMPPC entre IJC i IGTP en l'any 2016.

ENTITAT	ESCENARI	%
IGTP	1.614.035,19	72,68%
IJC	606.663,88	27,32%
TOTAL	2.220.699,07	100%

Handwritten signatures and initials on the left side of the page, including a large stylized signature at the top, the initials 'MP' in the middle, and another signature at the bottom.



CONCEPTE	2014			2015			2016		
	IMPPC	IJC	IGTP	IMPPC	IGTP	IJC	IGTP	IJC	
<b>INGRESSOS</b>	<b>1.658.867,34</b>	<b>776.470,61</b>	<b>649.822,29</b>	<b>1.671.077,78</b>	<b>1.418.443,13</b>	<b>936.450,24</b>	<b>1.614.035,19</b>	<b>1.206.663,88</b>	
PRESTACIÓ SERVEIS	98.312,04	0,00	0,00	86.312,04	0,00	0,00	0,00	0,00	
ALTRES INGRESSOS	0,00	0,00	0,00	0,00	0,00	0,00	0,00	0,00	
APORTACIONS DE LA GENERALITAT	1.444.406,17	726.470,61	649.822,29	465.805,70	1.418.443,13	936.450,24	1.614.035,19	1.206.663,88	
ROMANENTS NO FINALISTES PENDENTS APLICAR	0,00	0,00	0,00	0,00	0,00	0,00	0,00	0,00	
OVERHEADS	71.144,33	50.000,00	0,00	0,00	0,00	65.000,00	0,00	100.000,00	
<b>DESESES</b>	<b>-1.007.718,60</b>	<b>476.012,49</b>	<b>649.822,29</b>	<b>-159.469,15</b>	<b>1.303.827,55</b>	<b>-702.179,78</b>	<b>1.408.436,26</b>	<b>-757.040,22</b>	
DESESES PERSONAL	-1.007.718,60	476.812,49	649.822,29	-159.469,15	1.303.827,55	-702.179,78	1.408.436,26	-757.040,22	
SERVEIS DE TIC	-76.022,27	-24.099,91	0,00	-18.283,67	-43.615,58	-38.935,42	-47.299,24	-56.555,42	
SUBMINISTRAMENT I MANTENIMENT DE LES INSTAL·LACIONS GENERALS	-257.209,30	0,00	0,00	-226.187,18	0,00	-32.000,00	0,00	-258.187,18	
COMUNICACIÓ, DIFUSIÓ I IMATGE CORPORATIVA	-5.025,00	-3.073,00	0,00	-425,00	0,00	-3.073,00	0,00	-3.498,00	
MANTENIMENT LABORATORIS	-51.631,75	-46.800,00	0,00	-15.981,75	-37.500,00	-62.000,00	-40.000,00	-99.731,75	
SERVEIS DE SUPORT A LA RECERCA	-7.000,00	-6.500,00	0,00	0,00	0,00	-6.500,00	0,00	-6.500,00	
SERVEIS DE SUPORT A LA GESTIÓ	-100.377,00	164.722,04	0,00	-86.652,00	-32.000,00	-125.562,04	-77.164,19	-39.766,11	
SERVEIS GENERALS	-36.200,00	-24.000,00	0,00	-28.700,00	-1.500,00	-31.200,00	-2.000,00	-59.400,00	
COST PLATAFORMES	-54.000,00	-10.000,00		0,00	0,00	0,00	0,00	0,00	
COST PRESTACIÓ SERVEIS CIENTÍFICS									
FONS CONCEDITS ALS IP PER START-UP	-90.000,00			-90.000,00					
RESUMATIU	-761.311,33	202.683,77	0,00	-783.331,00	0,00	0,00	391.635,50	259.985,70	
INTERESSOS FINANCERS									
DESESES FINANCERES BBVA	-18.060,31			-16.430,15	0,00	0,00		-14.714,80	
DESESES FINANCERES BESTRETA INSTITUT CARLES III	-38.400,04			-38.888,80	0,00	0,00	-39.135,50		
RESUMATIU	-427.781,72	202.683,77	0,00	-414.899,95	0,00	0,00	0,00	11.270,40	

Dèficit conjunt 2014\_ - 107.318,56  
Dèficit conjunt 2015\_ - 128.899,95  
Dèficit conjunt 2016\_ + 11.270,40



// Principals inversions de l'immobilitzat a traspasar a IGTP i IJC

	IJC	IGTP
Concepte	Valor actual ( no està inclosa l'amortització de l'any 2013)	Valor actual ( no està inclosa l'amortització de l'any 2013)
Plataforma de Genòmica		1.182.517,40 <sup>a</sup>
Banc ADN		6.000.000,00
Cessió us edifici IMPPC		5.943.959,00
<b>Total</b>		<b>7.182.517,40+ 5.943.959,00</b>

Handwritten marks and initials on the left side of the page, including a large stylized signature and the letters 'MP' and 'SS'.



## Annex 1

### COSTOS IJC/ CAMPUS CLÍNIC \*

	2013	2014	2015
CONCEPTE	COST IJC	COST IJC	COST IJC
TOTAL DESPESES	144.316,66	372.950,00	380.450,00
PERSONAL	99.316,66	297.950,00	297.950,00
DESPESES TRASLLAT	20.000,00	0,00	
DESPESES CONVENI IJC-CLÍNIC	25.000,00	75.000,00	82.500,00
TOTAL FINANÇAMENT	144.316,66	372.950,00	380.450,00

\* Aquestes despeses no estan integrades en els escenaris confeccionats, per expressa comunicació de la Generalitat.





# ANNEX II



## PUBLICACIONES IJC CAMPUS ICO-GTIP 2014

1. NADAL R, SALIDO M, NONELL L, RODRÍGUEZ-RIVERA M, PUIGDECANET E, MACIÀ M, COROMINAS JM, SERRANO MJ, LORENTE JA, SOLÉ F (2015): Combined analysis of copy number alterations by single-nucleotide polymorphism array and MYC status in non-metastatic breast cancer patients: comparison according to the circulating tumor cell status.. *Tumor Biology*. 36(2):711-718. PMID: 2528675. FI 2.840. TIPO PUBLICACIÓN: A
2. BRAULKE F, MÜLLER-THOMAS C, GÖTZE K, PLATZBECKER U, GERMING U, BRÜMMENDORF TH, NOLTE F, GIAGOUNIDIS A, LÜBBERT M, GREENBERG PL, SOLÉ F, MALLO M, BENNETT JM, SLOVAK ML, OHYASHIKI M, LE BEAU MM, TÜCHLER H, SHIRNESHAN K, PFEILSTÖCKER M, NÖSSLINGER T, HILDEBRANDT B, AUL C, STAUDER R, VALENT P, FONATSCH CH, TRÜMPER L, HAASE D, SCHANZ J (2015): Validation of cytogenetic risk groups according to International Prognostic Scoring Systems by peripheral blood CD34+FISH: results from a German diagnostic study in comparison with an international control group. *Haematologica* 100(2):205-213. PMID: 25344522. FI. 5.868. TIPO PUBLICACIÓN: A.
3. RAYA JM, MARTÍN-SANTOS T, LUÑO E, SANZO C, PEREZ-SIRVENT ML, SUCH E, NAVARRO JT, MILLÁ F, ALONSO E, DOMINGO A, ROZMAN M, DÍAZ-BEVA M, BATLLE A, GONZÁLEZ-DE-VILLAMBROSIA S, TUSET E, VALLESPÍ T, ORTEGA M, BERMEJO A, MARTÍN-RAMOS M, PERI V, SOLÉ F, FLORENSA L (2015): On behalf of the Grupo Español de Citología Hematológica (GECH), Working Group into the Sociedad Española de Hematología y Hemoterapia (SEHH). Acute myeloid leukemia with inv(3)(q21q26.2) or t(3;3)(q21;q26.2): clinical and biological features and comparison with other acute myeloid leukemias with cytogenetic aberrations involving long arm of chromosome 3. *Hematology*. 2015 Feb 13. PMID: 25680074. FI. 1.189. TIPO PUBLICACIÓN: A.
4. MCGRAW K, ZHANG LM, ROLLISON DE, BASIORKA AA, FULP W, JEREZ A, BILLINGSLEY BL, LIN HY, KURTIN SE, YODER S, ZHANG Y, GUINTA K, MALLO M, SOLÉ F, CALASANZ MJ, CERVERA J, SUCH E, GONZÁLEZ T, SUNG S, NEVILL TJ, HAFERLACH T, MUFTI G, KARSAN A, MACIEJEWSKI JP, SOKOL L, EPLING-BURNETTE PK, WEI S, LIST AF (2015): The Relationship of *TP53* R72P Polymorphism to Disease Outcome and *TP53* Mutation in del(5q) Myelodysplastic Syndromes. *Blood Cancer Journal*. FI. 2.884. TIPO PUBLICACIÓN: A.
5. ADEMA V, LARRÁYOZ MJ, CALASANZ MJ, PALOMO L, PATIÑO A, AGIRRE X, HERNANDEZ JM, LUMBRERAS E, BUÑO I, MARTINEZ-LAPERCHE C, GARCÍA O, ALVAREZ S, BLAZQUEZ B, CERVERA J, LUÑO E, VALIENTE A, VALLESPÍ MT, VICENTE A, MALLO M, ARENILLAS L, COLLADO R, PEREZ-TEYZA J, SOLÉ F. (2015): Prognostic implications of the involvement of *TP53* and *SETBP1* in myelodysplastic syndromes with i(17)(q10). *British Journal of Haematology*. PMID: 25716545. FI. 4.959. TIPO PUBLICACIÓN: A.



6. DELLA PORTA M, TUECHLER H, MALCOVATI L, SCHANZ J, SANZ G, GARCIA-MANERO G, SOLÉ F, BENNETT JM, BOWEN D, FENAUX P, DREYFUS F, KANTARJIAN H, KUENDGEN A, LEVIS A, CERMAK J, FONATSCH CH, LE BEAU MM, SLOVAK ML, KRIEGER O, LUEBBERT M, MACIEJEWSKI J, MAGALHAES SMM, YASUSHI MIYAZAKI, PFEILSTÖCKER M, SEKERES M, SPERR WR, STAUDER R, TAURO S, VALENT P, VALLESPI T, VAN DE LOOSDRECHT AA, GERMING U, HAASE D, GREENBERG PL, CAZZOLA M (2015): Validation of WHO classification-based Prognostic Scoring System (WPSS) for myelodysplastic syndromes and comparison with the revised International Prognostic Scoring System (IPSS-R). A study of the International Working Group for Prognosis in Myelodysplasia (IWG-PM). Leukemia. PMID. 25721895. **FI. 9.379**. TIPO PUBLICACIÓN: A
  
7. SÁNCHEZ-CASTRO J, BETÉS VM, GÓMEZ-ARBONÉS X, GARCÍA-CERECEDO T, LÓPEZ R, TALAVERA E, FERNÁNDEZ S, ADEMÀ V, MARUGAN I, LUÑO E, SANZO C, VALLESPÍ T, ARENILLAS L, MARCO BUADES J, BATLLE A, BUEÑO I, MARTÍN RAMOS ML, BLÁZQUEZ RIOS B, COLLADO NIETO R, VARGAS MT, GONZÁLEZ MARTÍNEZ T, SANZ GF, SOLÉ F, Fluorescence *in situ* hybridization (FISH) of *TP53* for the detection of chromosome 17 abnormalities in myelodysplastic syndromes. LEUKEMIA AND LYMPHOMA
  
8. ZAMORA L, GERMING U, CABEZÓN M, SCHULER E, ARNAN M, MARCÉ S, COLL R, POMARES H, BRINGS C, PALOMO L, SCHMENEAU J, GALLARDO D, MILLÁ F, FELIU E, XICOY B. Calreticulin mutations are not present in patients with mieloproliferative chronic myelomonocytic leukemia. Ann Hematol. 2014 Nov 22. [Epub ahead of print]
  
9. ZAMORA L, XICOY B, CABEZÓN M, FERNANDEZ C, MARCÉ S, VELEZ P, XANDRI M, GALLARDO D, MILLÁ F, FELIU E, BOQUÉ C. Co-existence of JAK2 V617F and CALR mutations in primary myelofibrosis. Leuk Lymphoma. 2015 Feb 17:1-6. [Epub ahead of print]
  
10. MARCÉ S, CORTÉS M, ZAMORA L, CABEZÓN M, GRAU J, MILLÁ F, FELIU E. A Thirty-five Nucleotides *BCR-ABL1* Insertion Mutation of Controversial Significance Confers Resistance to Imatinib in a Patient with Chronic Myeloid Leukemia (CML). Exp Mol Pathol (submitted).
  
11. RUIZ-XIVILLÉ N, GRANADA I, CAMPOS D, CISNEROS A, GRAU J, XANDRI M, ARNAN M, LLOVERAS N, ESCODA L, FONT L, MILLÁ F, RIBERA J. Clinical usefulness of fluorescent *in situ* hybridization (FISH) for detection of MLL rearrangements in acute myeloid leukemias. (Letter to the Editor). Leuk Lymphoma. 2014 Dec 31:1-8. Posted online on February 20, 2015. (doi:10.3109/10428194.2014.1003053). **IF: 2.605**
  
12. JUNCÀ J, GARCIA-CARO M, GRANADA I, RODRÍGUEZ-HERNÁNDEZ I, TORRENT A, MORGADES M, RIBERA JM, MILLÁ F, FELIU E. Correlation of CD11b and CD56 expression in adult acute myeloid leukemia with cytogenetic risk groups and prognosis. Ann Hematol. 2014 Sep;93(9):1483-9. doi: 10.1007/s00277-014-2082-4. **IF: 2.396**



13. OLIVEIRA AC, FERNÁNDEZ DE SEVILLA A, DOMINGO A, DE LA BANDA E, DOMINGO-DOMÈNECH E, MERCADAL S, RUIZ-XIVILLÉ N, ALONSO E, ENCUESTRA M, GONZÁLEZ-BARCA E. Prospective study of prognostic factors in asymptomatic patients with B-cell chronic lymphocytic leukemia-like lymphocytosis: the cut-off of  $11 \times 10^9/L$  monoclonal lymphocytes better identifies subgroups with different outcomes. *Ann Hematol.* 2014 Dec 5. doi: 10.1007/s00277-014-2263-1. IF: 2.396
14. PUIGGROS A, VENTURAS M, SALIDO M, BLANCO G, FERNANDEZ-RODRIGUEZ C, COLLADO R, VALIENTE A, RUIZ-XIVILLÉ N, CARRIÓ A, ORTUÑO FJ, LUÑO E, CALASANZ MJ, ARDANAZ MT, PIÑÁN MÁ, TALAVERA E, GONZÁLEZ MT, ORTEGA M, MARUGÁN I, FERRER A, GIMENO E, BELLOSILLO B, DELGADO J, HERNÁNDEZ JÁ, HERNÁNDEZ-RIVAS JM, ESPINET B; GRUPO COOPERATIVO ESPAÑOL DE CITOGÉNÉTICA HEMATOLÓGICA (GCECGH); GRUPO ESPAÑOL DE LEUCEMIA LINFÁTICA CRÓNICA (GELLC). Interstitial 13q14 deletions detected in the karyotype and translocations with concomitant deletion at 13q14 in chronic lymphocytic leukemia: different genetic mechanisms but equivalent poorer clinical outcome. *Genes Chromosomes Cancer.* 2014 Sep;53(9):788-97. doi: 10.1002/gcc.22188. IF: 3.836
15. BAPTISTA MJ, GARCIA O, MORGADES M, GONZALEZ-BARCA E, MIRALLES P, LOPEZ-GUILLERMO A, ABELLA E, MORENO M, SANCHO JM, FELIU E, RIBERA JM, NAVARRO JT. HIV-infection impact on clinical-biological features and outcome of diffuse large B-cell lymphoma treated with R-CHOP in the combination antiretroviral therapy era. *AIDS.* 27/2/2015 [Epub ahead of print]. FI: 6.557
16. SORIGUE M, JUNCÀ J, SANCHO JM, MORGADES M, ESTEBAN D, NAVARRO JT, VIVES S, FELIU E, RIBERA JM. Flow Cytometry for the Detection of Central Nervous System Disease in Acute Myeloblastic Leukemia. *REVISTA: Leukemia & Lymphoma.* [Epub ahead of print]. FI: 2.605.
17. CWYNARSKI K, ABRAMSON JS, DALIA S, BIBAS M, CONNORS JM, FURMAN M, NGUYEN ML, COOLEY TP, BELTRAN BE, COLLINS JA, VOSE JM, XICOY B, RIBERA JM; for the HIV-Associated Hodgkin Lymphoma in the cART Era Study Group. Prognostic factors for advanced-stage human immunodeficiency virus-associated classical Hodgkin lymphoma treated with doxorubicin, bleomycin, vinblastine, and dacarbazine plus combined antiretroviral therapy: A multi-institutional retrospective study. *Cancer.* 2015 Feb 1;121(3):423-31.
18. TOPP M, GÖKBUGET N, STEIN AS, ZUGMAIER G, O'BRIEN S, BARGOU RC, DOMBRET H, FIELDING AK, HEFFNER L, LARSON RA, NEUMANN S; FOÀ R, LITZOW M, RIBERA JM, RAMBALDI A, SCHILLER G, BRÜGGEMANN M, HORST HA, HOLLAND C, JIA C, MANIAR T, HUBER B, NAGORSEN D, FORMAN SJ, KANTARJIAN HM. Immunotherapy with CD19-targeting Bispecific T-Cell Engager Blinatumomab in Relapsed or Refractory B-Precursor Acute Lymphoblastic Leukemia. *Lancet Oncology* 2015; 16: 57-66.



19. **S VIVES, A ORIOL, S PIERNAS, S BRUNET, V CLAPÉS, R GUARDIA, M SUBIRÀ, J SIERRA, JM RIBERA** ON BEHALF OF THE CETLAM GROUP. Feasibility and efficacy of outpatient therapy with intermediate dose cytarabine, fludarabine and idarubicin for patients with acute myeloid leukemia aged 70 or older. *Eur J Hematol*. 2015 Feb 17. doi: 10.1111/ejh.12538
20. **BARBA P, MARTINO R, MARTINEZ-CUADRON D, OLGA G, ESQUIROL A, GIL-CORTÉS C, GONZALEZ J, FERNANDEZ-AVILÉS F, VALCÁRCEL D, GUARDIA R, DUARTE RF, HERNANDEZ-RIVAS JM, ABELLA E, MONTESINOS P, RIBERA JM**. Impact of transplant eligibility and the availability of an HLA-identical matched related donor on the outcome of older patients with acute lymphoblastic leukemia. *Leuk Lymphoma*. 2015 Feb 17:1-16. [Epub ahead of print] PubMed PMID: 25686647.
21. **BARTA SK, SAMUEL MS, XUE X, WANG D, LEE JY, MOUNIER N, RIBERA JM, SPINA M, TIRELLI U, WEISS R, GALICIER L, BOUE F, LITTLE RF, DUNLEAVY K, WILSON WH, WYEN C, REMICK SC, KAPLAN LD, RATNER L, NOY A, SPARANO JA**. Changes in the influence of lymphoma- and HIV-specific factors on outcomes in AIDS-related non-Hodgkin lymphoma. *Ann Oncol*. 2015 Jan 28. pii: mdv036. [Epub ahead of print] PubMed PMID:25632071
22. **SANCHO JM, RIBERA JM**. Flow cytometry for the detection of central nervous system disease in acute myeloblastic leukemia. *Med Clin (Barc)* 2015 (in press).
23. **FERRÀ C, SANZ J, DÍAZ-PÉREZ MA, MORGADES M, GAYOSO J, CABRERA JR, VILLAESCUSA T, SAMPOL MA, FERNÁNDEZ-AVILÉS F, SOLANO C, ORTÍN M, DUARTE R, CUESTA M, HERAS I, DE LA SERNA J, MORALEDA JM, BARRENETXEA C, GONZÁLEZ-VICENT M, SANZ G, RIBERA JM; GRUPO ESPAÑOL DE TRASPLANTE HEMATOPOYÉTICO (GETH) SPANISH SOCIETY OF HEMATOLOGY**. Outcome of graft failure after allogeneic stem cell transplant: study of 89 patients. *Leuk Lymphoma*. 2015 Mar;56(3):656-62.
24. **GENESCÀ E, RIBERA J, RIBERA JM**. [Acute lymphoblastic leukemia of T progenitors: From biology to clinics.]. *Med Clin (Barc)*. 2015 Mar 9;144(5):223-229.
25. **NIEMEYER CM, LOH ML, CSEH A, COOPER T, DVORAK CC, CHAN R, XICOY B, GERMING U, KOJIMA S, MANABE A, DWORZAK M, DE MOERLOOSE B, STARY J, SMITH OP, MASETTI R, CATALA A, BERGSTRÄESSER E, USSOWICZ M, FABRI O, BARUCHEL A, CAVÉ H, ZWAAN M, LOCATELLI F, HASLE H, VAN DEN HEUVEL-EIBRINK MM, FLOTHO C, YOSHIMI A**. Criteria for evaluating response and outcome in clinical trials for children with juvenile myelomonocytic leukemia. *Haematologica*. 2015 Jan;100(1):17-22.

